南華日報

本報創刊於民國十九年二月

第三五六三號

今日出紙二大張

零售每份二仙

集孫中山先生字

SOUTH CHINA DAILY NEWS
63, Connaught Rd., C. Hong Kong
Cable Address "SWENONIS" or 5478
Radio Address "SWENONIS" or 9850
TFL { Editorial Dept. 32925 / Business Dept. 25612 } P. O. 369

督印人廖修湛

館址千諾道中六十三號
電話 編輯部三弍九二五 營業部二五六一弍
電報掛號（有線電五四七八）（無線電九八五零）
郵局信箱 三六九號
定報價目（均港幣計）
本港 每月四毫 全年四元
中國內地 每月壹元 全年壹拾弍元
外國各埠 每月一元九毫 全年弍十二元
（郵費在內）（報費先惠）
廣告價目表請向營業部索取

香港千諾道中六十三號中國圖書印刷公司承印
香港政府特准掛號爲新聞紙類第一三六號

日使節團抵巴達維亞
日荷經濟談判將舉行
荷印經濟當局希望談判成功
日使節稱道日荷間關係良好

（合衆社十二日岷尼拉電）由小林領導下之日代表團今日抵巴達維亞、日本內閣大員之正式代表日政府來荷屬東印度實以此爲初次、荷屬東印度經濟局主任文莫克氏率領當地官吏開會歡迎之、文莫克氏致演說詞表示希望談判成功、小林答謂、日政府之派一內閣人員來荷屬東印度負談判之使命、可見此任務之如何重要、及證明日荷兩方關係之良好、日荷兩方在過去之一年中、向能維持友誼關係者云、

（合衆社十二日萬隆電）日本特派專使小林氏今日可抵此間・彼一行人抵此間後・將即訪荷屬東印度總督關於煤油及經濟談判・定本月十八日舉行・日方代表係專使小林・日總領事齋藤・日外務省秘書奧田・荷方出席代表係荷當局經濟局長文莫克・司法局長安得蘇文・及經濟局商務科科長文胡士德拉丹等・又美國之煤油商代表已與英荷煤油公司之當事人開始談判・

（同盟社巴達維亞十二日電）日商相小林率領荷印特派使節一行・乘日品丸於十二日上午八時安抵此間・代理荷印總督及官方名流・海陸軍代表・儀仗兵・日總領齋藤・日僑代表等・均往歡迎・小林氏登陸閱兵後・即乘汽車馳赴旅寓・預定同日下午六時拜訪總督敘禮・

日外相發表任命
第三次外交調動
駐蘇大使建川下週就職
粟原任駐土大使日內正式發表

（同盟社十二日東京電）新任日本駐蘇大使建川中將・將於下週內舉行就任典禮・粟原之任爲駐土大使・亦將見諸明令・又新任歐亞局長阪本瑞男・已自羅馬起程・於本月末可抵東京・又據日外務省正式發表第三次人事更動如次・大使館一等書記官堀內干城升任全權公使・派駐中國爲上海總領事・外務省亞美利加局長吉須清次郎調任駐加拿大公使・駐羅馬尼亞公使館一等書記官寺崎太郎調任外務省北美利加局長・外務省歐亞局長・西春彥改任特命全權公使暫駐蘇聯・伊朗大使館參贊阪本瑞男調任外務省歐亞局長・外務省書記官儀典課長鈴木九萬升駐埃及公使・外務省文官課長昌谷忠升任駐芬蘭公使・大使館參贊大橋忠一暫代外務省歐亞局長事務・外務省調查部長高瀨眞一暫代調查部第一課長事務・外務省調查第二課長重松宣雄調任大臣官房文書課長・飜譯課長・外務省人事課長門脇季光兼任大臣官房儀典課長・外務省事務官華山奮英・任爲大臣官房秘書官・此外・又發表現任駐西班牙公使矢野眞・駐華北平大使館參事官・蘇井啓之助・均准辭職云・

駐華英艦隊司令
諸貝爾辭職
禮頓上將繼任

（路透社十二日上海電）駐華英艦隊司令官諸貝爾爵士已解職・由海軍上將禮頓繼之・

英日僑田邊氏
已獲釋放

（同盟社十一日倫敦電）日本三井物產公司倫敦支店・代理店長田邊俊介氏・上月二日被英方逮捕・十一日英外部通告此間日使館稱・英政府定十一日夜釋放田邊云・

中國地方自治協會
舉行成立大會
通過章程草案及大會宣言
並特電汪主席致敬

（本報十日南京快訊）中國地方自治協會經張鵬聲・吳乘瑩等發起組織・積極籌備結果・已於八日上午九時假本京三元巷中央警官學校大禮堂舉行成立大會・到全體會員程翔等二百卅餘人・公推吳乘瑩・張栽伯・沈同・俞振輝・吳孝侯五人爲大會主席團・社會運動指導委員會代表陳東白・內政部代表馮乃駿・到場致訓・各院部會長官暨來賓參觀者頗多・當場一致通過章程草案大會宣言及向汪主席致敬電文・並選定理監事・決議要案十件・結果圓滿・茲將大會宣言電汪主席致敬原文及理監事名單錄後・（會章及提案從略）成立宣言・國事蜩螗・民生凋敝・地方自治・於今爲亟・茲值國府還都・凡百措施・急待振作・而地方自治・尤爲籌備實施憲政之始基・未有地方自治不確立而憲政得以順利推行者・今爲遊匪充斥・應如何肅清・共匪應如何撲滅・民生疾苦應如何解除・惟有實施地方自治・方能根本解決一切・則地方自治之進行不能或緩者也・先總理建國大綱規定・縣爲地方自治單位・縣以下之區鎭鄉閭鄰・市以下之區坊閭鄰・爲奠定地方自治之本位・夫一國憲政之始基・恆賴於下層地方自治本位及單位組織之健全・方能如臂使指・運用自然・反是則始基不立・份子複雜・而無法解決一切・卽無以反共建國・更無以策進東亞之和平・作始雖微・將畢甚鉅・然茲事體重大・非羣策羣力無以協進・爲自治之進行・而爲實施憲政有力之推動・爲本匹夫有責之義・組織中國地方自治協會・由學術及事業上之研究・進而謀地方自治之協進・由精神之團結・進而求憲政推行之順利・尙祈海內名賢・踴躍參加・不吝匡助・則非特本會之幸也・向汪主席致敬電云・汪主席崇鑒・本會茲於今日上午召開成立大會・全體會員・僉以鈞座倡導和運・奠救國睦鄰之始基・實施憲政・啓長治久安之良策・一代偉人・萬世楷模・景仰彌深・用特肅電致敬・藉表心修・幸祈亮察・中國地方自治協會全體會員叩・齊・理監事名單・理事吳垂瑩・張栽伯・周孝侯・沈同・張升・伍澄宇・金仲堅・俞振輝・王德乾・華訓義・盛開偉・陳夫・洪守悔・邵英傑・張鵬聲・董健吾・徐詠華・劉維沂・程翔・顧善章・孫育才・候補理事袁昇昌・胡世傑・吳家熙・周步瀛・沈遇・歸子邁・馮嘉奎・監事孫鳴岐・沈半梅・朱竹君・吳子久・劉彝・顧天錫・張一麐・高際堯・陸宗遜・候補監事朱運鼎・陸棟・張又元・

京市上月人口
逾六十萬
較七月增三千餘人

（南京快訊）首都警察廳・茲發表八月份京市戶口數目統計・（總計）一四〇三六一戶・六〇六六五五人・較七月份增五・六五戶・三〇三八人・

羅保土地移讓
協定公佈
保國週末接管讓區

（路透社十一日柏林電）據德通訊社消息・羅保兩國之土地移讓協定已宣佈・內容規定羅保兩國之新邊界・係由西里斯的里亞城以北之多瑙河起以至黑海邊馬格里亞以南五英里之某地點止・保政府定於本星期末接收此新地區・預計將來都舉列札州之北部・有保籍居民四萬五千名・遷移來都舉列札州之南部居住・同時都舉列尼扎州南部・亦有八萬羅馬尼亞人・遷回羅國居住・與匈當局商議德蘭斯溫尼亞州割讓地之第七個區城・已由匈軍接管・羅軍撤退時・甚有秩序・駐守共餘割讓地之羅軍・將於本星期四五兩日撤退云・

羅首相廣播
勸擁護獨裁

（路透社十一日羅京電）羅首相安多尼士古將軍・今日向全國發表廣播演說・勸羅國人民一致擁護獨裁政權・及嚴守紀律・鎭定服務・政府顧盡力解除人民之困難・但倘有欲傾覆政府者・余將斷然對付之・無稍容縱・國內如有無政府主義性質之運動・余亦將嚴懲之・羅政府又發出報告謂・羅國將實行軍隊之局部復員・政府所徵用之物品・亦盡量減少・

（路透社十二日匈京電）匈牙利軍隊・現在已開到德蘭斯溫尼亞州之都會（卽古勒城），又據羅京消息・羅政府現正派代表赴匈京・

日總力戰
研究所組織
下月可成立

（同盟社十二日東京電）日政府爲適應國家總力體制而議置之總力戰研究所・前已草成大綱・幷經閣議通過・交由法制局負責作成組織案・此案成立・再提閣議決定後・當可照預定日期之十月一日成立・共組織分爲研究・訓練二部門・研究將於成立時卽實行・訓練則擬自明年四月實行云・

實現全面和平
解除民衆痛苦

社論
中日文化界的新使命

中日永遠的和平是繫于中日文化的協作，這是千古不易的公論。中日是同種同文的兄弟之邦，兩國的文化，具有深厚的歷史的關係。以歷史言，中國文化有五千年的長遠歷史，當然非三千年的日本文化所能及。但淸以前是日本人吸收中國文化之所長以創造其東洋文化；而淸季明治維新以後，則在前的落伍了，中國要採取日本文化之所長，以爲革新之臂助。所以在本質上言，中日兩國文化是互助的，一致的。無論怎樣，也尋不出其敵對與矛盾的原素；然而運用上却背道而馳，不斷去製造其惡因，其中最主要的兩種：就是汪主席在中日文化協會所說的：「仇日思想」與「侮華思想」。由這兩種惡因所結的惡果第一個是甲午中東戰役。這一次的惡果遺害中國雖慘，但並未使中日兩國文化界覺悟其非，仍把其惡因變本加厲，施之于教育，播之于刊物，嗣後廿一條款與九一八等慘案，都是這惡果的重演。雖其間孫中山先生早有卓見，首倡大亞細亞主義，欲消滅兩國在文化上所種的惡因。但這種惡因根深蔕固已久，不易拔除；加之有第三國際走狗中國共產黨從中作崇，使種種惡因登峯造極，乃結成七七，與八一三更慘的惡果，這固然是中日當局……………，然兩國文化界未能及時將惡因除去，亦不能辭其咎。

中日文化一向已有傳統上深厚的關係，爲甚麼在中國會發生仇日思想而在日本則發生侮華思想呢？其答案在中國人自然會說：「因爲日本有侮華思想」；而日本人也會說：「因爲中國有仇日思想」。這答案說對也可，不對也可。因爲二者都可相因而至。而根本則在兩國文化界未把中日文化互助依存的本質，運用到共存共榮方面去。易言之：兩國文化界都未能體認兩大民族對于共存共榮之可能，因而在兩國教育上及刊物上，都充滿仇日或侮華的毒素，這是中日文化多年的厄運，亦東方文化重大的不幸。

自民廿七年近衞首相聲明及汪主席艶電發表後中日和平運動，提出兩大目標：「實現大亞細亞主義」與「建設新東亞秩序」。前者是消滅仇日思想的最高原則，而後者亦爲糾正侮華思想的根本辦法。但這兩個目標的完成，是要靠中日文化界在兩國文化上創立共存共榮的關係才能達到。

要怎樣創立這共存共榮的關係呢？我們以爲第一要在教育上廓淸仇日與侮華思想。凡兩國教育界先要認淸楚有中國然後有日本；亦有日本然後有中國；中國文化是日本文化的舊淵源；日本文化亦中國文化的新生命。要日本協助中國才能革新；亦要中國革新成功才能做共同建設新東亞的大支柱。中日教育界如此體認，更以此而教育青年與後代，才能建立共存共榮的基礎。第二要在刊物上廓淸仇日與侮華思想，兩國文化當局要把兩國百餘年來的刊物做一次總檢討，凡是含有侮華或仇日思想的刊物都應予以銷燬的處分，盡量鼓勵體認中日文化新關係的作家，重新著述關于闡揚中日共存共榮的刊物，以作東亞新文化的奠基石，以爲中日永遠和平的因子。第三要督促兩國政府，在政治軍事與經濟上不斷創立共存共榮的事實給民衆看，不惟要使日本民衆感覺中國人爲不可侮，要使中國人也覺悟對日本實不應仇，同時更要使兩國民衆確感互相親善之必要，如是日就月將，中日共存共榮的文化必能建立起來，而東亞和平也永遠能獲得保障。這是中日文化應負的新使命。

中國組府還都後，已成立中日文化協會從事于這種偉大工作了。此後必能同聲相應，同氣相求，共同肩負這種偉大的使命。

聞

家少主 尚銘 忠甫 通若 家蓴 家仕 之

封翁右泉太老爺於 陽曆九月九日 夏曆八月初八日 卯時壽終港寓正寢謹擇 陽曆九月拾肆日 夏曆八月拾叁日（星期六）上午十時出殯準正午十二時在一別亭辭靈謹此報

鼎惠懇辭 祗領花圈

李愼誠堂家人稟報

治喪處般含道六十六號C字電話二一五三九號

英首相觀察德若犯英 無再延遲可能

種種渡海準備已在進行中 英亦有充份之準備

（路透社十一日倫敦電）英首相邱吉爾今夕所發表廣播演說詞，其中有謂，德空軍每次以三四百架機來犯英倫，尤其是欲向于德州打擊，希望能在日間打擊英國之軍事目標，但結果每被英空軍所擊潰，德空軍欲在晝間獲得英倫之制空權，爲整個戰局之最重要的關鍵，但已遭遇顯著之失敗，吾人今日之軍事地位，又較強於七月初矣，希特勒之空軍，已被消耗甚大，倘繼續作戰下去，德空軍之主要部份，勢不免完全被消耗，德空軍來犯時間愈長，則吾人所獲得之優越地位愈大，但倘希特勒未獲得制空權以前，而侵略英倫者，則又冒極大之危險矣，希特勒現正進行其準備侵略英倫之計劃，例如有數百艘自動快艇，已由德荷兩國之港口開到法國北部之口岸，如丹刻克，畢拉士特，比士開等，此外又有許多武裝商船隊，藉大砲之掩護，駛入英倫海峽，德荷比法等國之各港口，集合許多輪船，岸上已有許多德軍，亦準備隨時奉令登輪渡海作冒險之企圖，敵人何時渡海來犯，吾人難以預測，敵人或者隨時可來犯，又或者終不來犯，亦未可料，但吾人不能不有充分之準備，以應付之，倘敵人眞有決心渡海來犯者，則無再延遲之可能，因現在之天氣隨時可變劣，而且敵人調集艦艇，如此之多，不能長期停頓，以受英海空軍之每夜來襲，英國每一個男或女，必須準備盡其一份之責任，此爲每一個英國人所感覺特別光榮者，吾人之艦隊，質量甚強，吾人之空軍，亦增加新力量，共量數雖不及敵人，但質素則較敵人者爲優越也，倫敦城之被濫炸，顯係希特勒侵略英倫之計劃的一部份，希特勒濫殺平民婦孺，係希冀使倫敦人民發生恐怖，及使英政府增加困難者，共實希特勒尙未知英國民族之精神如何，又未知倫敦人民之魄力如何堅忍，彼等之堅忍精神，係英國議會政治制度成功之主要因素，英國人之重視自由，過於其自身之生命，故此一邪惡之人，其濫炸英國平民之所爲，所得之結果，只係在全英國人之心中，燃著一種憤怒之火，務使納粹之專制痕迹，在歐洲完全被焚毀爲止，又務使將來達到新舊兩世界共同攜手，重建人類自由與光榮之廟堂，此廟堂之基礎，將來必須特別穩固，不易被摧毀，吾人現時必需要團結起來，緊握著自身之地位，以與敵人搏鬥，倫敦城在過去數日被空襲，余甚感激各種防空部隊之如此勇於服務，冒一切危險，倫敦人民仍能以堅忍鎮定精神，以應付此大試驗，全世界之自由人民莫不爲之驚歎，在前綫戰爭之海陸空軍同志，又可得到極大之安慰與鼓勵，彼等可知爲彼等作後盾之全體人民，絕不畏縮者。

法岸大砲掩護 德方艦艇結集

（合衆社十一日倫敦電）英首相邱吉爾今夜發表廣播演說，提及德空軍濫炸平民及德空軍自身所受之損失，據云，德英空軍損失之數，飛機方面爲三對一，飛行員方面爲八對一，德國現正進行大規模之準備，以侵略英倫，德國之武裝艦艇，現正來往於荷比法等國海岸，有等在法海岸有德大砲所掩護，此等艦艇，又有許多集合於挪威海岸，及由漢堡至畢拉士特一帶，在吾人觀察，敵軍之來侵略，決不能再延遲，吾人必須認定此數星期，係吾人之歷史上最重要的關頭，現在已有大批德軍準備渡海，首先進攻之目的地，或係英倫，或係蘇格蘭，或係愛爾蘭，又或者同時侵犯三島，吾人之海岸，已具備充實之防禦力量，吾人相信上帝必維護正義者，吾人之海岸，有優良防禦工事，有武器配備精良之流動部隊，吾人確可以抵禦敵人之來犯者，吾人今日之地位，已強於七月初，倘戰爭繼續下去，維持現時之成績，吾人當可逐漸消滅德空軍，敵軍若不先消滅英空軍，則其渡海侵略至爲危險，吾人之一百五十萬本土守衛軍，準備守衛本國每一寸之土地，以與敵人相搏鬥。

德人又欲每日派機萬架襲英

（合衆社十二日柏林電）據一消息，戈林將軍不久則實行每日以一萬架機（包括戰鬥機）炸擊倫敦。

（合衆社十二日倫敦電）英首相邱吉爾之演說詞，已提出警告謂，敵人有隨時大舉來侵略之危險，而英國及外國軍事專家，向以爲德國必不敢渡海來犯者，但今則相信倘空軍被挫敗，前綫機場被破毀，交通工具被摧毀，使英軍不能及時救援任何一地者，則希特勒或者認爲渡海侵略之時機已到，但此等軍事專家相信現在英空軍之力量減低限度亦不下於在天空閃電戰開始之時，是以德軍若來嘗試侵略，則必失敗，英空軍之戰鬥機，昨日已能阻止敵機之晝間來襲，而且英轟炸機又能繼續較以前爲大規模之反攻，現時英國所需要解決之問題，係在於如何應付敵機之夜間來襲，有許多倫敦居民夜間避入村鄉，又有許多夜間仍留於倫敦城者，則在地牢或郞廊睡宿，遠離玻璃窗門。

（合衆社十一日都柏林電）英首相邱吉爾發表廣播演說，提及愛爾蘭有被侵略之危險，故愛爾蘭政府，亦發表緊急命令，謂愛爾蘭國防軍，現正大量擴充，以準備應付萬一之變。

英海軍現猛攻德港口及輪船

（合衆社十一日倫敦電）英首相邱吉爾之廣播演說謂，英國隨時可被敵人來侵略，英海軍部今日發出一通告謂，英海軍現正猛攻海上之德輪船，德國港口及輪船集合地點，有等港口及輪船，爲德國渡海侵略所必需者，亦已被英海軍所破壞。

（合衆社十一日倫敦電）英海軍大臣亞力山大，今日發表演說云，倘敵人欲渡海侵略英倫，彼等現時必有所準備，德軍現正集合於沿海岸各地點，準備侵略英倫三島，吾人之海軍力量如何，現尙不能從詳宣布，但有一事實可以宣佈者，吾人在地中海之地位，比較十日前盆強，英艦隊不特要防禦本國之被侵略，而且要協助鍛鍊人力及器械以爭取勝利。

（路透社十一日倫敦電）英海軍部今夜報告云，英

英加共投鉅資 在加建築工廠

從事製造大量各種軍器

（合衆社十二日與太華電）加拿大軍器部長侯維氏，今日宣佈云，英加兩方共同投資二萬萬二千二百萬金元，在加拿大建立之各工廠，預算將來每年所出產之軍用品，可值八千萬萬金元，此等工廠，將來製出一種新式之坦克車，海軍重炮，深水炸彈，及輕便軍艦。

英機夜襲柏林 傷斃八十一人

工廠住宅商店均有中彈 漢堡及不來梅亦被轟炸

（路透社十一日倫敦電）英空軍今夜又大舉炸擊集合於荷比法等國口岸之德艦艇，例如加來斯之加諸港口，有一大隊艦艇爲炸彈所擊中，殘枝斷鐵飛上半天，旋又發生大火，又有一隊機向另一個港口之艦艇炸擊，據空軍人員回來報告謂，此次炸擊，僅有三個彈落空耳，又有一艘大商船在某地點，突然被爆炸，焚燒甚烈，奧士丹港由星期二下午八時起，被轟炸直至星期三上午四時始停止，又停泊於阿文特港之艦艇，被炸擊多次，有許多船隻中彈，部羅涅港之德艦艇，亦被炸擊，又據英空軍部之報告云，加來斯之船塢區，大部份被炸毀，海邊被焚之區域，至少有二百碼長，港口岸邊之砲位，及探射燈位，停止動作，可見其已被毀滅。

（合衆社十二日柏林電）據德國最高統帥部報告謂，昨夜柏林被空襲之結果，最低限度有平民四十名被炸斃，四十一名受傷。

（合衆社十二日柏林電）據德官方通訊社消息，英飛機昨夜除炸擊柏林城外，又炸擊漢堡及不來梅之住宅區，傷亡平民若干名，又引起數個火頭，但柏林方面，則未有人受傷害者。

（合衆社十二日柏林電）德國最高統帥部今日發出報告云，昨夜英空軍又襲擊柏林，其目的特別係欲襲擊工人住宅區，及有名之紀念碑，昨有一部份英機，在德國西部被高射砲所擊退，有一部份英機，飛過柏林城之防空地帶，飛度甚高，在柏林之西北投下炸彈，有一燃燒彈擊中一工廠，有等燃燒彈落於市中心區之住宅，及商店，引起火頭數個，但不久則被灌熄云。

（合衆社十二日倫敦電）英空軍部今日宣佈云，最近成立之捷克轟炸機隊，昨日開始參加轟炸比利時京之鐵路，甕貨機，有兩架捷克機投彈擊中目標。

（路透社十一日柏林電）據德通訊社消息，本星期二之夜，柏林被空襲時，有一大燃燒彈落於戈培爾住宅十尺外，該彈在地面造成一大穴。

法岸德砲轟擊多維爾 英方亦還擊

（合衆社十一日多維爾城電）今日下午，德飛機及對岸之德大炮，夾擊多維爾區，英軍亦向對岸發砲還擊之，俯衝轟炸機亦炸擊海峽之小輪船，有一隊德武裝商船，約十五艘，在法海岸方面傍岸而行，被英軍發炮擊之，該隊商船佈散烟幕，故是否有被炮彈擊中，無從察見，今日下午，倫海機峽上空發生空戰數英次，敵被英飛機及高射砲火所截擊，有飛機數架，覆墜於海中，空戰稍停之時，雙方又起砲戰，但未幾有一隊英轟炸機飛過海峽，炸擊德軍之砲位，爆炸聲甚響，法國西北海岸升起許多濃黑烟，多維爾城亦被德機轟炸，有一酒店被炸毀，芝加哥論壇報通訊員摩質氏，尙有其他新聞記者三人，及婦女一名受傷，落於多維爾城之砲彈，亦致令地方財產取若干損失，有平民五名斃命，有等傾塌之房屋，料必壓斃多人，救護隊現正在發掘中，自來水管，亦受傷害，故水量供給局部受影響。

（合衆社十一日倫敦電）今夜八時三十六分，此間又發出空襲警報，據多維爾消息，法國海岸之德軍，又使用遠射程之大炮，轟擊英倫海岸，又據官方報告，截至今夕七時半止，德飛機被擊落者，有七十三架，英飛機損折十七架，又據官方報告云，德空軍昨夜來襲倫敦之結果，平民斃命十八名，傷者二百八十名。

（合衆社十一日倫敦電）今日下午四時多維爾區，又被對岸之德大砲所轟擊，又有炸彈落下，料必係德軍欲掩護一商船隊經過者。

（合衆社十一日紐約電）紐約太陽報得接由法國淪陷區來之書信謂，納粹之侵略英倫的計劃，已根本失敗，其中有一函云，巴黎現時充滿德國軍官，彼等不願被挑選參加侵略英倫。

德機襲英較疏

（合衆社十二日倫敦電）據官方宣稱，截至夜半止，昨日在英倫上空被擊落之德機共有九十架，倫敦昨日被空襲歷五小時，至今晨一時三十六分始解除警報，有數彈落於倫敦中心區，又昨夜倫敦一帶之高射炮火異常劇烈，使敵機不能迫近，高射炮火之熾烈，向所僅見，故大部份之德機，不能侵入倫敦中心區，據新聞聯合社報告云，是夜高射炮火之壓力，顯已壓倒炸彈之轟炸力，是夜空襲時，高射炮彈無一秒鐘停息，當德機隊初次飛過倫敦中心區時，來勢頗猛，向倫敦城投下燃燒彈多枚，有兩個區域被中彈。

倫敦高射炮火 空前劇烈 德機多不能侵入 中區落數彈

（合衆社十二日倫敦電）昨夜倫敦被空襲，據續後調查所知，敵機活動範圍較廣闊於前兩夜，原因係敵機多被高射砲火所驅出，是夜倫敦之高射砲火，幾乎交織成一個圈，圍繞倫敦城一週，倫敦中心區，雖有炸彈落下，但不若前數夜之多，倫敦南部及東端，亦有炸彈落下，但依一般情形而論，地方傷害之情形，不若以前之嚴重，有一座五層之大樓中彈傾塌，又有許多個地點落下未爆炸之彈，警察在每一個落下未爆炸之彈之地點，以繩圈圍之，禁人行近。

醫院三所又被炸中

（合衆社十二日倫敦電）昨夜倫敦被空襲時，倫敦城內有兩個醫院被炸擊，倫敦東南方面，亦有一個醫院被炸擊，該醫院三個部份被炸毀，該醫院有病人五百名，幸未有受傷害者，又有另一醫院之男病房中彈。

（合衆社十二日倫敦電）據官方宣稱，昨日下午，倫敦及英倫東南部有劇烈之空戰，歷兩小時，結果德飛機損失四份一之多，只有少數德機能侵入倫敦之船塢區，德空軍人員損失之數，有二百以上，又昨日下午三時，有德機三百架，襲擊英倫一百五十里長之海岸線，共大部份之德機向倫敦方面進發，乃被英機隊及波蘭機隊所截擊，德機大敗，有多數德機未逃走前，在些里及沙蔭兩州傾卸其炸彈。

四日轟炸死傷統計

（合衆社十一日倫敦電）據官方宣稱，由上星期六起至本星期二止，倫敦被空襲之結果，計斃命者一千〇一十名，傷者四千四百名。

（合衆社十二日倫敦電）英空軍部及公安部聯合發出報告云，昨日空戰之結果，德飛機共損折八十九架，但英戰鬥機損折二十四架，但有駕駛師七名獲救，昨夜倫敦被空襲之結果，平民傷亡之數，尙不及前夜之多。

（合衆社十一日倫敦電）德空軍今日從許多方面分隊而來，襲擊英倫，結果被英國新強化之空防力量所擊退，主要之德機隊，係沿泰晤士河而入內地，被英戰鬥機及高射炮所擊散，其後德機又分小隊而來，襲擊倫敦近郊，但多數未及投彈而被擊退，今日下午第一次空襲時，有等炸彈落下泰晤士河河口之一個居民密集之區，據該區電話報告謂，有一工廠之全體工人被生葬於一防空洞內，料彼等無救出希望，該區被炸彈所破壞，人民傷亡頗重。

泰晤士河南岸損失

（路透社十一日倫敦電）英空軍部今日發出報告云，關於昨夜倫敦被空襲之情形，現在已獲得較詳細之消息，私人財產，雖有重大損失，但尙不若前夜之甚，人民傷亡者，比較亦少，燃燒彈引起許多個火頭，但只有一個火頭燃燒較烈，消防隊灌救甚力，各火頭已被撲滅，各路消防隊能互相協助，工作甚順利，據現時所知，是夜空襲之結果，平民斃命者十八名，傷者二百八十名，泰晤士河河口之南岸，有一市鎮被炸擊，有房屋若干座被炸毀，平民數名被炸斃，查本星期一之夜，平民斃命者四百名，傷者一千四百名，當時倫敦東端，有一個小學校被炸彈擊中而傾塌，故死傷最多，查該學校係作爲臨時避難之所，收容附近無家可歸之難民，今日敵機在英倫上空活動稀疏，直至下午二時，始見有大隊敵機飛來，迫近倫敦區，但大部份敵機被擊退，泰晤士河南，岸有三個區域中彈，地方受相當損害，英倫南海岸有一小鎮，亦被炸擊，平民傷亡若干名，截至今日下午六時半止，英空軍部根據各方之報告謂，今日共擊落敵機七十三架，英戰鬥機損壞十七架，但有駕駛師三名獲救。

黃鼻機隊飛過倫敦

（路透社十一日倫敦電）今日又有大批德機來侵犯倫敦，高射砲火甚猛烈，又引起甚劇烈之空戰，倫敦居民聞高射砲彈聲之濃密，爲開戰以來所僅見，本社記者在倫敦中心區觀戰，見德飛機在高空左右閃避高射砲彈，英國之噴火式機，及旋風式機，亦升空迎擊之，將其隊形擊散，又見有德機若干架，墮於陸上，今日下午三時四十分，倫敦始解除警報，有等德機飛度甚高，但其隊形亦被英空軍所擊散，今日倫敦發出警報凡四次，第二次警報時，有一隊德機，料係有名之「黃色鼻機隊」飛過倫敦上空，查「黃鼻機隊」係戈林將軍所最愛護之機隊。

泰拉維夫

被炸傷亡總計

（路透社十二日倫敦電）據官方報告，巴力斯坦之泰拉維夫城，本星期一被空襲之結果，查被炸斃者有猶太人一百零四名，阿剌伯人七名，受傷者英人四名，猶太人一百四十五名，阿剌伯人兩名。

貸款南美諸國 打擊對德貿易

（合衆社十一日華盛頓電）上院議今日又以多數票通過一案，准許出入口銀行再貸出五萬萬金元於南美洲諸國，目的在扶助彼等經濟獨立，勿倚賴與軸心國家交易，此案將交於下議院覆議。

美加聯防局 一次會議完竣

各委員將赴太平洋岸觀察 韋爾基力攻擊羅斯福連任 美決不派軍出國參戰

（合衆社十一日華盛頓電）美加聯防局舉行會議三日，今日已閉會，各委員將於下星期赴太平洋海岸視察軍事防禦情形，美主任委員拉加地亞發表談話云，美加聯防委員會再定於十月二日在波士頓舉行會議，以討論加拿大防禦設備之擴充計劃。

（路透社十一日華盛頓電）美加聯防局之美國主任委員拉加地亞，今日在此間發表談話云，美加聯防局，已製定若干項計劃，使兩國之國防力量，匯合一起，以應付外來之侵略，聯防局此次會議，又曾攷慮如何利用兩方之海陸空軍根據地，但雙方并無意彼此獲取對方之軍事根據地或任何土地，美加聯防局只係做聯防工作，而非係產業局。

（合衆社十二日拉斯維爾城電）美國共和黨候選總統韋爾基，今日宣稱，羅斯福若任第三屆總統，則民主政治將受危害，此問題不特關涉羅斯福總統本身，且關涉於包圍彼之黨人云。

（路透社十二日華盛頓電）羅斯福總統今日對職工組合大會所發表之演說詞，其中有謂，吾人若不被侵略，吾人決不派海陸空軍出國參戰，但所謂安撫政策等於恐懼他人，於吾人實無何利者，安撫係一種錯誤的依附他方之一好名詞，吾人不願再談安撫矣，美國人民已覺悟，只有自身有強大之軍事準備，方可以應付現在蔓延全世界之惡勢力云。

（合衆社十一日華盛頓電）羅斯福總統今日對美國畜牧工人聯合會演說謂，美國現正實行積極擴充軍備，以應付國防之緊急需要，余施行新政後，爲勞工界所造之福利，將來余決不放棄之，余贊成國會所授予政府之權力，強迫軍需工業與政府合作，自由獨立之工會制度，係民主政治國家之特質，工會之工人，可以取獨立自由行動，舉行會議，如汝等現時所舉行者，可以證明美國之民主政治，仍未受損害，余亦可表示吾人決心維持此自由制度，但民主政治，今日之弱點，係招致外來之侵略，余向憎惡戰爭，現時余惡戰更甚，故余已具最之大決心，使美國海岸能永遠脫離戰爭也，吾人決心盡力防止私人利益及個人野心，以操縱美國絕大多數之民意，又使美國力量強大及維持其自身之自由。

法艦六艘 經直布羅陀 駛入大西洋 未受英方襲擊

（合衆社十二日優達（在直布羅陀對面）電）此間某西班牙文報消息，最近有三艘巡洋艦，（每艘約有九千噸）三艘驅逐艦，俱係懸掛法國旗者，由地中海經過直布羅陀，而到大西洋，而未受截擊。

法國內閣舉行會議 前法空長返國受訊

（合衆社十二日維士城電）貝當內閣今日下午二時舉行會議，賴伐爾當主席。

（合衆社十一日華盛頓電）在達拉第政府時代任空軍部長之拉森勃里，今夜宣稱，渠將自動返國，受大理院審訊，此係余之個人榮辱問題，余相信余必可表明余之心志者。

意組織三軍團 準備進攻埃及

（合衆社十二日倫敦電）據軍界消息，料意國已組織三個軍團，準備進攻埃及，其中一個軍團，將沿海岸進發，第二個軍團則向西北推進，以哈爾法爲目的地，第三個軍團則將沿蘇丹埃及邊界進發，其向卡璧蘇砲台方面活動之意軍，尙不及兩個軍團。

意否認大捕政治人物

（路透社十一日羅馬電）意國之官方通訊社，否認美國方面所傳謂意國有大批反法西斯之政治人物被捕，但亦承認多倫尼亞親王及潘非利親王被扣留候訊，潘非利親王係著名之失敗主義者，及反法西斯者。

阿爾馬桑將軍 正式就墨總統

（合衆社十一日聖安多尼奧電）阿爾馬桑將軍，已正式就任墨西哥總統職。

（合衆社十一日聖安多尼奧電）阿爾馬桑氏之黨徒宣佈，阿爾馬桑爲墨西哥總統，據謂上屆總統卡丹納斯，已被國人及議會所彈劾云，又阿爾馬桑黨所召集之國會非常會議，已於本月一日宣佈休會，非常會議會議決選舉盧貝斯爲臨時總統，盧貝斯已於是日在墨西哥城秘密宣誓就職。

美兩議院領袖 聯合討論徵兵

（合衆社十一日華盛頓電）上下兩院之領袖議員聯合開會討論徵兵案之服務年限問題，結果雙方意見已趨一致，決定凡年在二十一以上，三十五以下者，俱須受軍事訓練，又下議院所提出之修正案，規定徵兵案在施行前有六十天之猶豫時間，俾得試驗志願兵制有無效力，但經今日兩院會議之結果，已決定將此修正案刪去，又據陸軍部當局宣稱，新徵兵計劃施行之後，將有一千六百五十萬人被徵，又兩院聯合會議贊成下議院所提出之修正案，規定私家工廠，若不肯承接國防定單者，則其工廠機器可以被政府徵用，政府之徵用私有財產權，大理院亦已認爲係合法。

美國人謠傳 愛爾蘭被侵

（合衆社十二日都柏林電）據官方消息，外傳愛爾蘭被外軍侵略之說，完全無根據，此消息由美國方面播出。

日各界推進 新體制運動

出版界重公益性事業

（同盟社十一日東京電）日本出版界之新體制，係以內閣情報部爲長委員長，而以該業代表三十餘名及關係官廳代表，爲準備委員，十一日上午十時召開首次會議，委員長擔任準備工作，會議由各委員宣讀意見書後，旋由各委員協議，此後該會所應進行之事項，并謂此後日本出版界，當注重公益性之事業。

（同盟社十一日東京電）日貴族院研究會，十一日上午召開臨時會議，將廢除拘束主義，及諸規程之修正案，討論結果，一致贊成，此後會員，將以自由立場，協力新體制運動云。

（同盟社十二日東京電）日政府新體制輔助幹事會，十二日在常任幹事輔佐聯席會議未開之前，先於上午九時舉行，常任幹事松本亦特別出席，續將規約綱領推進體之設置問題，加以檢討。

西內長將赴德

（路透社十一日柏林電）據德通訊社消息，西班牙內務部長孫拿爾氏（係佛朗哥將軍之子婿），行將赴德國，應德政府之邀約。

日本梨園巨子因病逝世

（同盟社十二日東京電）日本梨園巨子現任日本俳優協會會長之中村歌右衛門（原名中村榮次郎）因罹腦毒症及黃疸，十二日在芝區車町私邸逝世，年七十六。

美海軍部次官 估計美海軍力

（合衆社十二日波爾德摩（在美國）電）美國海軍部次官甘頓氏，今日宣稱，倘美國被侵略者，美國之海軍力量，必可以抵抗之，美國之海軍艦隊在海上射擊之能率甚高，美國之五十萬萬金元海軍擴充案，現正在順利進行中，現代空軍戰術雖有進步，戰鬥艦仍能控制海洋云。

日政府草擬 俸給賞金加薪之標準

保障俸給生活者之生活安定

（同盟社十二日東京電）日大藏省與企劃院及關係各省，欲修正各會社薪給使之均衡，正在草擬該項辦法，該制定俸給，賞金，加薪之標準，至遲在下月上旬當能公佈，該辦法將通用於資本二十萬元以上之會社，並擬規定職員資格，大學出身者七十五元，專門學校六十五元，中學四十元至四十二元，屬於技術人才則多十元，以上必須經過政府許可，惟男女無別，公私立學校同等，至工作所在地，鑑於都會生活非易，得另給一種津貼，加薪則定每年得加月薪百分之七，賞金定年得月薪七個月至九個月，在此範圍內，各會社可自由認定各人活動而開支，又臨時賞金，有超越許可制標準者，則給與公債，交由會社保管云。

中央宣傳講習所 採用軍事管理
講師均爲國內知名之士 學員五十名已開始上課

（中華社南京快訊）行政院宣傳部舉辦之中央宣傳講習所，經舉行考試，選定學員．并於九月二日開始上課，查該所學員名額爲五十名，採用軍事管理法，修業期間爲六個月，所長由宣傳部長林柏生兼任，教育長馮節，教務主任湯郁文，訓育主任鄭景光，軍訓主任兼教練李文瀾，秘書郎萍岩，講師胡蘭成，周化人，朱晶華，郭秀峯，楊鴻烈．莫國康，殷再緯，雷逸民，曹涵美，秦墨哂，褚保衡，許慶錫，張魯山，倪世清，劉業鳳，梅嵩南等，訓練委員會委員馮節，梁秀予，華漢光，湯郁文，鄭景光，功課科目有宣傳概論，大亞洲主義，羣衆心理，中國政治概況，中國經濟概況，日文，宣傳出版法規，日本現勢，社會調查統計，採訪術，戲劇，漫畫，編輯術，報業管理，宣傳文字寫作，國際問題，中國革命之理論與史實，和平運動之理論與實際等科，分別於六個月內教授完竣．

國共妥協 張治中就任 渝軍委會政治部長
該部今後方策諒有極大變化

（中華社上海快訊）據到達此地情報，曾被中國共產黨反對，一時無法就任之張治中氏，本月一日已正式就任軍事委員會政治部長職．前任政治部副部長周恩來．被任爲戰地統制委員會（　）副主任，由此點觀可見國共間已成立妥協．但其繼任人已委定賀衷寒氏．張賀兩氏均爲反共人物，政治部今後之方策，將來諒有極大變化云．

滬賑委會 將開會議
推行滬市振務行政

（中華社南京快訊）國民政府振務委員會，鑒於值茲青黃不接，爲救濟民食起見，撥欵舉辦各省市平糶，據悉該會上海市分會業於上月十七日起在浦東滬西閘北等各處分頭開始辦理，該會並爲推行滬市整個行政區之振務計，特於日前在滬市府舉行會議，商討進行計劃，聞日內尚擬召集崇明，嘉定，川沙，南匯等七縣行政長官舉行會議，籌資具體決定，又崇明天鄉災情奇重，該分會據查之後，已呈請首都總會撥欵施放特振云．

農產管理局 開棉價評議會

（中華社南京快訊）農礦部農業生產管理局於九月五日，在滬該局會議廳召開棉價評議會，會議日程，自五日至六日，議案由該局棉花主管組彙集整理竣事，聞此次會議，除以評定棉價爲中心問題外，并對改良棉種等事，亦有所商討．

古今文物展覽 定期在蘇開幕

（中華社南京快訊）江蘇文藝協會自成立以來，對於徵集文獻工作，不遺餘力，最近籌備古今文物展覽會，該會負責人顧天錫君，昨日由蘇蒞京，據談，現已徵集材料齊全，準九月十六日（中秋節）在蘇州中山堂舉行，並柬邀京中各界前往參觀云．

粵舉行追悼大會經過
追悼和運殉難同志
粵省府陳代主席親臨主祭 到會四千餘人會場空氣肅穆

（中華社廣州快訊）全國舉行之中國國民黨和平運動殉難同志追悼會，本省各界於一日上午十時在中山紀念堂舉行，是晨由陳代主席親臨致祭，全場莊嚴肅穆，咸表無限哀思，茲將是日詳情，分誌如後．

禮堂佈置 祭壇方面，上懸生花橫額，書有中國國民黨和平運動殉難同志追悼會字樣，正中置中國國民黨和平運動殉難同志之靈位一座，場上綴以紙條，隨風飄蕩，地上舖以青松，極表沉哀之致，壇之周圍牆柱，滿掛輓聯，靈位前陳列生花香燭等，及滿置各界贈輓花圈花籃，其中友邦長官贈輓者甚多，代主席陳耀祖，中國國民黨廣東省市黨部，鐵次周化人等，亦各贈輓花籃一個，禮堂坐位，編列號數，各機關團體人員，依次入坐，秩序甚爲整齊．

開祭情形 是晨九時前，中日各機關長官及各學校團體代表，均先後入場，友邦方面，有陸海軍各要人，日本總領事，日本在鄉軍人會廣東分會，居留民會，日本國防婦人會等代表，中國方面有鐵道部次長周化人，省府代主席陳耀祖，各廳廳長，暨省府各廳高級職員，省市黨部各委員，彭市長暨各局局長，及市府各局高級職員，警務處代表，中央軍分校全體學員生，警官分校全體學員，保安司令部代表，陸軍第二混成旅，江防司令部全體水兵，警察教練所，市商會代表，暨公私立學校各團體代表，報界記者等四千餘人，甫屆九時，即於哀樂悠揚中開祭，行禮如儀後，即由陳代主席恭讀祭文，繼由省黨部代表蕭漢宗恭讀祭文，至九時許，復奏哀樂，即行禮成散會．

財部委趙浣蓀 爲浙鹽務局長

（中華社杭州快訊）財政部鹽務署，爲調整浙省鹽務機構，特調任趙浣蓀爲浙鹽務管理局長，不日即將來杭就任，舊任汪士炘已飭馬趕辦移交事宜．

政院核准 修築淮堤工程費
共一百四十餘萬元 堤工長達一百公里

（中華社南京快訊）水利會前令飭皖建廳組設計測量隊，并派員會同測量淮堤，已由皖建廳擬具計劃及圖表預算等呈核，并經該會常委會議決，淮堤南岸暫緩修復，就北岸酌分二期進行，共需費一百四十餘萬元，已呈奉行政院令飭財部會同審查，結果所有工欵自八月份起在該會事業費項下陸續撥用，該項修堤工程，西自懷遠縣東迄五河縣止，長約一百公里，現懷遠等縣已開工，並由該會派技正偕技術人員多人，於日前赴蚌埠實施督察云．

稅務局杜絕私貨 派員分區檢查貨品
已緝獲瞞稅貨品多宗

（廣州通訊）廣東稅務局自恢復征收統稅後，關於辦理統稅貨品補稅工作，已告完竣，惟誠恐商人有以多報少，希圖瞞稅等情弊，特由昨日起，派出大幫幹員，分日分區分組，並咨會各警署警士，依次逐間施行檢查經營統稅貨品商店，以冀杜絕走私漏稅，而維國稅，聞昨經先行檢查運銷火柴捲烟等商店，并在太平靖海等警署範圍內，緝獲瞞稅捲烟火柴等貨物多宗云．

鹽務處成立後 粵整理鹽務計劃
解決鹽之問題首須疏導來源 鹽商崇泰公司辦理不甚妥善

（中華社廣州快訊）財政部廣東鹽務管理處長易鍾漢．副處長吳仲虎，兩氏自奉委後，現已籌備就緒，於二日晨成立開始辦公，內部高級職員亦已委出，查秘書褚廣瀛，第一課長陳錫源，第二課長李志强，視察勞金華等各員均已到任，於二日上午九時齊集該處禮堂，舉行立成典禮，到會者有汪廳長及財特署，財廳各高級職員，行禮如儀後，即由正副處長訓勉所屬職員努力奉公，直至十時始禮畢，本社記者隨即趨謁易處長，叩詢整理本省鹽政計劃，承予接見，發表如下之談話，據易處長謂，本處現在開辦伊始，各事千頭萬緒，百事待舉，食鹽關係民生，極爲重要，整理之計劃，最須先決者，可分爲四項奉答，現在本省之所以發生鹽荒者，究其原由，皆因來源短絀，供不應求，故解決鹽之問題，首須疏導來源，使內地食鹽充足，其次食鹽已得充分之來源，銷售方面，亦須有妥善之辦法，現今承辦鹽商崇泰公司辦理不甚妥善，不甚負責，故本處現在次要之工作，是切實監督辦理該公司內部，俾得有完善之銷售承商機構，此則對於鹽政之整頓，不無收效，至於本省各地之鹽場，現本處亦將從速接收整理，因鹽荒問題，非止純關來源短少，供不應求，而鹽場之辦理良善與否，再爲一大根原，故本處日間即行派員赴各地視察，在應收回者，即由本處接收整理，上項三問題，均爲目前最急之務，而防範私販食鹽，亦爲現在急待解決之一，因各地鹽商，多有從市內購鹽，未經許可，即行運赴各鄉出售，以冀圖利，此亦短細本市鹽斤之因，現本處將來或採各住戶派食鹽證之法，以防私販，最後易處長又謂，本人現本着爲國爲民之旨，盡力整理本省鹽政外，仍希報界記者不吝時加指教，貢獻良善計劃．

教育部特設立 大學教育委員會
規程已由部令公佈

（中華社南京快訊）教育部爲研究大學教育，特設立大學教育委員會，已由部方聘請仲堅，劉星晨，吳文蔚等爲委員，共組織規程如下：第一條，教育部爲研究大學教育起見，設立大學教育委員會，第二條，大學教育委員會（下稱本會）由委員十五人至二十一人組織之，除教育部部長次長及主管司長爲當然委員外，其餘委員分專任與兼任兩種，專任委員人數三人至五人，均由部長聘任之，第三條，本會設委員長一人，由部長兼任，委員長綜理一切事務，副委員長襄助委員長辦理會務，第四條，專任委員爲有薪職，兼任委員爲義務職，但於必要時，得酌給辦公費，第五條，本會討論以屬於高等教育各事項爲限，（一）由委員長交議者，（二）由高等教育司請議者，（三）由本會委員提議者，第六條，本會每二星期定期開會一次，必要時得召集臨時會議，所有交議或提議各案，應於會期前一日送交本會秘書編入議程，第七條，本會議決各案，由高等教育司簽請部長核准施行，第八條，本會設秘書一人，由部長在部員中指派兼任，專司整理本會各文件，並在開會時充任紀錄，第九條，本會設職員一人至二人，由部長在部員中指派兼任或另行僱任，專司辦理及鈔錄文件事宜，第十條，本會設在部內，第十一條，本規程有未盡時宜，得隨時呈准修改之，第十二條，本規程自公佈日施行．

中國地方自治協會 定期舉行成立大會

（中華社南京快訊）中國地方自治協會，自經張鵑聲，張載伯，吳垂瑩，沈同等發起組織，呈請社會運動指導委員會核准許可，茲已定於本月八日假中央警官學校大禮堂，舉行成立大會，據該會籌備會主席吳垂瑩談，該會發起動機，在本年春國府還都以前，因鑒於連年戰爭，地方組織破壞殆盡，且農村經濟破產，民生凋敝已極，爰集合同人，在滬發起組織協會，以爲促進地方自治之集團，其後國府還都，實施憲政訂入政綱，因地方自治爲憲政之基礎，同人等受政府之薰陶，自應以其所學，貢獻國家，協助自治之完成，並輔行政府之德意，共時參加發起者日衆，經於本年七月間，呈准社會運動指導委員會核准許可，並頒給社字第六號許可證書，組織籌備會，該會自經社會運動指導委員會核發許可證書後，當由發起人會議，加推張鵑聲，吳考侯，張載伯，吳垂瑩，沈同，孫鳴岐，洪守梅，徐詠蓮，陳亞夫，吳子玖等十九人爲籌備委員，並設總務，徵求，審查，宣傳四組，積極進行，所有籌備事宜，業已竣事，並經籌備會議決，推定吳垂瑩，張載伯，沈同等爲成立大會主席團，吳考侯爲大會秘書長，邵英傑，王德乾爲秘書，該會秘書處，刻正著手準備召開成立大會，除將章程草案等付印，及通知全體會員屆時參加外，並函請主管機關派員出席，並進行佈置會場等一切事務，工作極爲忙碌，聞現已收到提案多件，將於大會時提出討論．

漢市黨員 登記截止

（中華社漢口快訊）國民黨漢口特別市黨部，關於全市新舊黨員登記工作，決依預定期限，已於八月卅一日截止，聞成績極佳，今後本市黨務工作之推進，係成立四個區黨部，現正開始籌備，約於最近即可實現，又該黨部常委方煥如亦將於日內返漢．

水利委會派員 視察運淮堤工

（中華社南京快訊）水利委員會以江北運堤，皖省淮堤，均已動工興修，爲明瞭建築情形及指示一切起見，特派技士數人，分赴各地視察云．

首都中央醫院 開始X光診療

（中華社南京快訊）中央醫院院長羅廣霖，自接事以來，對於院內機構，力求充實，以利市民診療，茲聞光部份及電療部份，業經裝置完竣，已於九月二日開始診療云．

京市計劃 修築馬路

（中華社南京快訊）京市長蔡培鑒於南京爲政府首都所在地，中外觀瞻所繫，對於市內街道路面崎嶇不平，實屬妨礙交通，業已令飭工務局擬定修建計劃，開始招工修葺，預料三個月內可全部竣工云．

中國駐日總領事館 本月復館

（中華社橫濱快訊）中國駐日總領事館，於事變發生翌年封閉以來，已有兩年零七個月之久，新中國之總領事館已決定設於橫濱，一日舉行開館典禮，首任總領事以東京辦事所長孫是（水旁）氏充任云．

軍政部會議 籌設合作社

（中華社南京快訊）軍政部七日舉行第十八次部務會議，部長以下各廳司長，秘書主任，參事部附等出席，由陳次長主席，報告例行案件，畢總務廳長等提出該部消費合作社章程，逐條討論，通過成立籌備委員會，至十時許散會．

山東省大勢（三）

慧子

田園寥落干戈後

如果說山西是一個礦產省，山東就是一個農業省，山東農田之廣，面積之大，約佔全國農田總數百分之八．

計開

水田	一，〇四八，五七八畝
旱田	九五，一三七，二七五畝
山地	七，九二七，三一七畝
湖沼	三四四，一四五畝
總畝數	一〇四，四九四，一四五畝

全省農民三千二百萬，在全省人口中佔有十分之八以上，事變以後，大多數的農民，在顛沛流離之中，大多數的田畝，在荒蕪廢棄之中，「田園寥落干戈後，骨肉流離道路中」，山東省當局，推轉流亡，推行廣大的「還鄉運動」，在各縣分設農事試驗場，以科學的方法改善農村的現狀．

農產之中，米麥豆花生最多，而黃河流域，棉花的出產尤多，產區達三十餘縣，種類有長絨，短絨，白棉，紫棉白子種，黑子種等，全省產額在往年有七十三萬八千餘担，戰事時期，種植中輟，現在省方將大批種籽分發給農民，獎勵種植，目前植棉田地，已有二萬四千餘畝，另有三萬九千畝，明年亦可開始種棉，記者抵達黃台農事試驗場，參觀棉，蔴，絲，各種產品，承場長吳君告知，山東省現努力於鑿井灌田，省公署以一百七十萬資金貸與八十三縣農民，已鑿井三千六百餘口，并供給農民耕馬五百餘匹，對於整個農村，雖杯水車薪之微，其苦心要挽回這喘息僅存的經濟命脈．

「倉廩實而知禮節，衣食足而知榮辱」，管仲相齊的時候，這兩句格言，至今還可以作爲今人治魯的座右銘．

孔聖禮義之邦

山東時聖人的誕生地，有聖人的教化，百姓們好讀書，尚禮義，重廉恥，都帶著一種書卷氣息，我們再從歷史上看，太公治齊，以尊賢尚智爲致，管子治齊，士居四民之一，山東久已成了古代文化的淵藪，直到漢朝，餘風猶存，所謂士大夫之流，以文章議論爲一種千秋事業，太史公便這樣讚美過，「夫齊魯之閑於文學，自古以來，其天性也」．

在山東地方，我們所接觸的人們，都是衣冠端正，而氣概爽直豁達，如果在五十歲以上年紀的，談起話來，便愛掉幾句古文，和教會學生隨口夾說英語一樣，習慣已成自然，在膠濟線車上，便遇見這樣一個人，坐在記者對面，打開一箱的線裝書，手執一卷，搖頭擺腦，讀得津津有味，最初我默付他必是私塾老學究，但詢問一過，却是一個往青島去做買賣的商人，這商人不但沒市井氣，而且好學不倦，令人心中說不出的佩服．

「至今東魯遺風在，十萬人家盡讀書」．

其後我仔細留心，山東的黃包車夫，也有不少認得字，在街頭巷尾，停車一傍，十分瀟洒地坐車踏板上，讀小報，小說，也許拿國家大事作爲與顧主談話的資料，這真不愧爲孔聖禮義之邦．

那一天，記者坐上車子，發覺推車的是一個老頭兒，行步慢慢，趕不上前面的車子，心裏焦急得很，

「先生你不用催我，我上了年紀，要跑也跑不快啊」，慢吞吞地懇說着．

「高壽」．

「六十一啦」．

「呵，怎麼六十多還拉車」．

「先生這年頭兒，教書不賺錢，每月六塊錢薪水，不够吃飯，沒辦法，拚著命拉洋車」．

「你家裏沒人嗎」．」

「一個悲劇，大兒子在打仗時候犧牲了，二兒子跑到西南去，至今沒音信，留上這可憐的老人，在事變後物價高，收入少，爲衣食所驅，搵下四書五經，勉强搵上車橫，爲兩條腿賣鐵了」

物價愈漲愈高，他的腿愈跑愈瘦了．

一個年高德碩的前輩老夫子，拉著車，爲一角大洋而折腰，講起話來還不說一種書卷氣，

唉，孔聖禮義之邦．

蓬萊仙都話青島

從濟南出發膠濟線上，一路都是綠蔭如幄，秋風送涼，秋來人間了．

青島，在車窗外初初一見淺藍的天，嫩碧的海，無邊無際的樹木，成雞的綠，如果說青島是北方的香港，但據記者所見，實際上香港還沒有青島這麼幽美恬靜，

坐著汽車兜風，馬路整潔寬闊，起伏著迴旋著，跟著山水的高下，每一條路，兩旁都是傘樣的洋槐，滿山遍野的濃綠，所謂青島，果然名不虛傳，嘗得人家說，青島是好地方，別的不提，單是市內所有的住房，就找不出一所中國式的建築，確實的，綠蔭深處，洋樓矗立，全部是德國風的仙都．

夏秋之際，正是避暑勝地，暑熱的風吹不到島上，那裏沒有熱汗淋漓的人，你愛看山，山離得不遠，你要游水，眼前就是一片明朗的海，你要什麼都有，跳舞場，電影院，咖啡座，……一切都市人所需要享受的，都替你打點舒齊了．

上海來的貴客很多，東西各國的人們全有，美國水兵成羣結隊，到青島來避暑，跟踵而來的許多上海舞女，更如穿花蝴蝶鬥奇爭艷，到處流蕩著稔熟的江南口音．

散步在海濱公園，匯泉浴場，那兒的海水是全中國第一，水質潔淨，有益衛生，男的女的，穿著彩色游泳衣，在浪花裏滾著，在沙灘上躺著，沒有族別，沒有國別，一律回到自然啊，青島真是一個世外桃源，一個蓬萊仙都，這樣生活不免貴族化，大旅館的房間，每天起碼，就得美金兩塊（合法幣卅餘元），而早已客滿，大菜普通十元一客，跳舞一元兩跳，舞女到青島來，像神話裏的淘金一般，每季可賺五千一萬，據本地人士談也有講一口流利英語的女學生，爲了錢，臨時操著神女生涯．

在青島有兩種女人，一種全身幾乎赤裸著，穿了浴衣在路上亂跑，人魚般的肉感活躍，另外，引起你尖銳感覺的土著山東女人，紅衣綠袴，棉厚，腫，拖了辮子，拐起三寸小脚，扭扭揑揑走著，走在一起，恍如隔了十個世紀．

這不算希奇，青島本來是未開墾的處女地，五十年前，德國人把這一片荒烟衰草的荒島，經營成如此富麗的都市，於是高等華人們，也紛紛集中，作島上寓公，面著琉璃似的大海，嘯傲雲烟，樂不思蜀了，但一向是自耕自食的青島老百姓，却因此無田可耕，不得已改充苦力勞役，在大港碼頭上，只見萬頭攢動，鳩形菜色，而生活程度之高，在全國可算首屈一指，每天只吃大餅也要八角錢，這般苦力肩上揹著龐然的重物，往往肚子還空虛著，然而繁華青島的人有幾個願意想到這些．

黃昏，棧橋如長堤直伸到海心，橋上燈盞齊明，如天上的繁星，一對對男女，倘佯納涼，欄杆外，浪花捲起了千堆雪，而他們笑語依然，悠閒自在，——多麼矛盾的現象！

海產風味如南國

在青島湛山的一面，會全呷上，綠蔭掩覆著四個巨大的砲台，那砲口斜對著一片水天相接的海灣口．

這砲台是德國人所建築，入口在山坡後面，一片綠紋斑駁的青苔與蔓藤爬得滿壁，裏面一片黑暗，地上潮濕而滑膩，令人毛骨悚然，嚮導的燃了洋燭，盤旋而入，如入魔窟，地下有運車鐵道，一直通到外面，頂上有運砲彈的鋼軌，用手去撥，砲身便會轉動自由，在這青島重要的據點，可以防攻海外一切兵艦，在燭影模糊中，記者看到牆上幾條血痕，嚮導的便加說明，「這是當年的紀念品」．

如今這砲壘已毀了，只一座歷史上的殘壘，徒令遊人憑弔而已．

事變以後，日本海軍於二十七年一月十日上陸，全市未有重大毀壞，故表面上看去，青島市容繁榮，一片昇平氣象，市公署已成立，人口約有八十八萬七千．

一個奇蹟之在全部西洋建築的島上，沿海有一座小小城牆，如北京箭樓一樣，我們經人引導，到這「水族館」參觀，除標本外，有玻璃水池，蓄養海產魚介多種，我們從海豹，鯨魚，玳瑁，看到海星海葵，蛯魚，最有趣的一種海蟹，背形醜如張飛臉譜，晚餐是陳以益先生宴客，吃到幾樣新鮮的海味，大蝦一味，最快朶頤，山東海上水族，將永遠爲我們口腹的記憶．

離開青島，踏上「大連丸」，輪船上設備週到，西餐異常豐富，一球球瓔珞似的肥城蜜桃，都是山東名產，中國有三大果園區，一爲閩廣沿海，一爲新疆沙漠中之水草田，而山東亦即其一，烟台，龍口，威海衛沿海各埠，日本農學家試種波羅蜜和香蕉，和廣州汕頭所產的滋味一樣，記者此行，飽餐了水族與水果，與當年南國的情調，可以媲美，偌大的中華民國，地大物博，那一處不值得珍重，那一處不使人留戀．

省立廣東大學招生

（一）編制 文學院設：中國語言文學系，史學系，教育學系．法學院設：法律學系，政治學系，經濟學系．理工學院設：土木工程學系，化學工程學系，建築工程學系數學系

（二）班額 各學院各學系，均招一年班新生，及二三年級轉學生，並招先修班生．

（三）待遇 （甲）學費雜費及保證金概免．（乙）各學院本科，貧苦學生，得受每月津貼國幣三十元．

（四）對於港澳及遠道學生特殊辦法 港澳及遠道學生，如不能依期來校應考入學試者，得將畢業及修業各項證件，（原件或照片）繳交本校，或本校駐澳臨時辦事處，申請入學，經審查合格後，得予取錄．

（五）報名地名 （一）廣州市光孝路本校，（二）澳門蓬萊新街五洲酒店三樓三二六號房．

（六）派章程地點 （一）廣州市光孝路本校，（二）香港干諾道中六十三號南華日報，（三）澳門蓬萊新街五洲酒店三樓三二六號房．

（七）報名日期 即日起，至九月一日止，每日上午九時至十二時，下午二時至五時，（星期日休息）但港澳及遠道學生得延至九月二十五日止

（八）考試日期 九月四日，五日，六日．取錄各生，上省購船票手續，本校可代爲辦妥．

反對共產黨陰謀繼續抗戰

根治失眠

上海種德堂創製九轉棗仁丹根治新久失眠，每服必愈，愈後精神加倍，益智聰明，血氣日旺，平日門診，每包例收洋二元，今因年老退隱專門賣藥，一盒四包，滬沽大洋四元，港澳售收港幣六毫，丹成不易，祗派幾家代售，香港先施公司對面，新世界藥行，九龍新世界藥行，保健藥行，澳門捷聲藥行．

南華體育

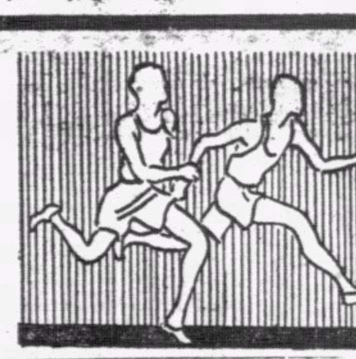

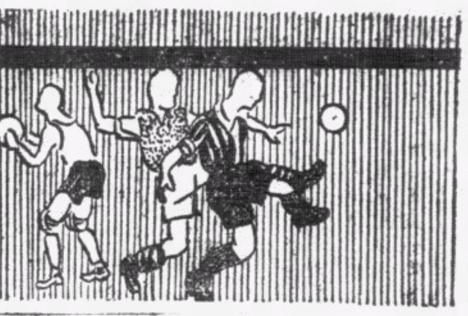

今日潮汐
退 下午一時四十一分 上午六時十四分
漲 下午八時卅七分 上午六時五十五分

明日潮汐
退 下午二時十五分 上午一時零九分
漲 下午九時零四分 上午七時四十七分

棟勳盾

今日在何文田球場作亞軍決賽之天南會小英雄

正隊長 宋偉強

梁渭泉

阮競

何甲明

尹喜發

蔡滿棠

馮佳柱

賴國培

張志威

棟勳盾 兒童小型足球聯賽

今日開亞軍決賽會 天南會迎戰漢英英

草上飛

漢英英人強馬壯天南隊渺小恐非其敵
天南而敗賽會已完否則尚有賽會一場

香港兒童游樂場協會主辦之棟勳盾兒童小型足球聯賽，賽事已進至決賽階段，冠軍獎經已名花有主，惟亞軍誰屬，仍須有待於天南會與漢英英角逐後，方能揭曉，傾據兒童游樂場協會主事者稱，協會不欲稽延決賽時日，已擇定今日下午五時，在對海何文田麥花臣球場開鑼，側聞球證決聘請經驗充足之雷少明担任。

記者昨又適逢天南會主事者於途，因叩詢該隊今日作戰方針，據稱該隊球員，自爲大中華隊倖勝一球，對冠軍已告絕望後，大多已呈心灰意冷之態，且球員尹喜發又在其役重創其手，事後主事者之一之張仁聲氏，又在某報故發言論，反強指天南球員壯碩，偏袒香港之意，至此已畢露無遺，因有請主事者在亞軍決賽之一役棄權者，惟天南主事者素以體育精神爲重，不斷斷於勝負問題，反婉勸各球員凡事須有始終，方能成大業，雖知今日與漢英英相遇，十九必遭其毒手，似無疑義，蓋漢英英擁有身段健碩之梁錦華及莫耀才，更有與譚煥章，劉榮光，朱永強三子於數年前代表漢英出席兒童生活盃賽之夏桂榮在也，今譚煥章等已高若成人，且有代表南華會出席大足球聯賽者，亦有出席成人小球錦標賽稱健將者，而夏桂榮仍作兒童錦標賽之漢英英代表，且天南會正選中衛尹喜發，在對大中華一役傷手，今日十九不能出場，基此原因，故天南已知今日必無多幸，更因天南會球員，除左鋒馮佳柱外，餘均未足四英尺九寸者，以與有年過雙十之夏桂榮在隊中之漢英英相逢，共不敢者幾希耳云云。

考兩隊之實力，自記者觀之，則均以敏捷見長，門將則以天南之梁渭泉較爲穩健，鄭松枝手法雖非不佳，惟演出似欠鎮定，天南之後衛阮競，每戰輒有佳妙之表演，且胆勇過人，不畏狂衝，實爲兒童隊伍之僅有人材，漢英之夏桂榮，本非職當後衛，在兒童生活盃賽會中，爲一絕好之左翼良材也，惟在棟勳盾賽會中，漢英當事者常使之任後衛，蓋欲利用其聲威及體格，以震懾對方之前鋒也，今日勝負對兩隊本身均異常重要，想漢英之主事者，必調夏桂榮使充後衛，以鞏固防守線也，至於中衛線，自必以有健碩球員梁錦華在軍中之漢英英爲堅固，惟天南中衛線本非弱者，惜胆量過人之「鐵猴」尹喜發，又於對大中華一役時傷手，今日想不能出助，故今日天南必須補以後衛上陣，由於後備與何甲明不慣於聯絡，屆時中衛線必呈凌亂，是亦上蒼似有意使天南無法奪得棟勳盾亞軍席者也，天南中鋒宋偉強，雖足智多謀，惟身段渺小，決不能衝過有多年賽球經驗之夏桂榮防線，漢英英中鋒莫耀才，身材健碩，且每戰必恃身段取勝，今日必仍用原有戰略，惟天南之後衛阮競能竭止其衝撞與否，未得而知，查阮競在以前各賽，雖對方身材健碩者亦不畏，今日能應付莫耀才，亦未可料，天南右翼蔡滿棠，與宋偉強有多時之聯絡，且路數純熟，賽來似較漢英英之羅水興勝，惟羅水興跑步亦頗迅速，傳中佳妙，亦不失爲一員虎將，天南會之左翼馮佳柱，本爲一絕佳之左翼材，惜自參與於棟勳盾會後，演出輒失去平日水準，惟射球甚勁，想亦能予對方門將以極大之威脅也，但與漢英英之左翼羅德福較，則羅德福似略勝一籌，蓋羅德福動作敏捷，得機必將球傳中，又能爲隊友找尋機會，實爲不可多得之左翼材也。

雙方球員既有藝如上述，有球癖者自可細味此中理由，以測今日之勝利誰屬也。

惟以記者眼光觀之，則勝利多面似必爲漢英英所有，即以前之敗於大中華，亦意外事耳，今日之役，得勝者若如記者所言，則棟勳盾已告結束，反之，若漢英英爲天南所氣走，則漢英英仍須與九龍區次席葉榮隊作季軍之爭，然後方告結束，茲將雙方出戰陣容列下：

△天南會
梁渭泉
阮競
李丙成 賴國培 何甲明
馮佳柱 宋偉強 蔡滿棠 張有德

△漢英英
鄭松枝
夏桂榮
梁錦華 伍振興
羅德福 莫耀才 羅水興
「生力軍」伍球廣，陳有文，尹同順，馮國垣。

星期六日 將有足球友誼賽多場
南華甲乙班分對士葛甲乙組 東方渡海戰警察米軍賽華僑

球場密探

南華體育會足球隊，以一九四零至一九四一年度之足球聯賽行將開始，爲使各球員勤加練習，以免腳頭生疏計，前曾約戰聖約瑟及工程隊，作友誼賽，以上兩場均以甲乙混合組迎戰，故成績未見良好，茲探得南華甲乙組，定明（十四）日下午三時半起，先由乙組迎戰士葛乙組，五時正，繼由南華甲組對抗士葛隊甲組，屆時球怪李惠堂決掛印任中鋒，宿將曹桂成亦出當右翼，有球癖者屆時可重覩飛將軍之丰彩，左右輔以鄭文治及陳德輝當之，左翼復有李碩友，仍不失爲一強而有力之前鋒線，足予任何一隊以極大之威脅，至於守衛方面，譚均幹把守大本營，後衛由曾仲雲及李國威分任，最後防線又復固若金城湯池，中衛綫由林德譜居中策應，陸達鏗與謝錦洪分任左右衛，助攻助守之力均異常充足，若他日足球聯賽開始時，陣容仍不變更，則仍爲一不可輕侮之隊伍，並不因大將多跳槽而轉弱也，聞南華會爲免臨場觀戰之人士過於擠擁起見，到時將略收門劵，分二角四角兩種，查南華之陣容，昨日經已佈露，士葛隊陣容，與日前戰海軍時同，茲將南華甲乙隊人馬及士葛隊甲組名單列下：

△南華甲
譚均幹
李國威 曾仲雲
林德譜 陸達鏗 謝錦洪
李碩友 鄭文治 李惠堂 陳德輝 曹桂成
「生力軍」阮樹，譚振輝，錢熾輝。

△士葛甲
符利沙
馬素 尼士蔑
奇勒 巴拿備 柯路特
劫氏 米告路 荷息 富林明 活氏

△南華乙
譚振輝 張滿榮
金家標 鄭露祥 何洛基
鄧錫洪 李子浩
許福賢 張炳潤 葉潤波
何寶堉 陳成

又華僑體育會大足球隊，屢次與米杜息隊作友誼賽，未嘗一敗，名聞於深水埔一帶，米杜息近以足球聯賽將告開始，日來積極訓練，聞已定明日下午五時半，接戰華僑會於深水埔陸軍球場，至於華僑人選，須於今日方能公佈云。

東方會足球隊，定于本星期日下午五時，對抗警察會于對海界限街場，東方會自去週以五對一擊敗光華會後，聲勢喧赫，關于出戰人選，已誌前報，警察會本屆雄心頗壯，陣勢加強，屆時必調全軍出戰，茲將人選列下：

△東方會
陳潤發 曾培翔 黃福
江善敬 羅偉權 許競成 劉始讚
侯澄滔 於洽興 馮坤勝 張金海 鍾勇森

△警察會
卜比 泰羅 畢力般
挪夫 哥夫 柏架
摩士 花利亞 哥頓 侯律 黃文貴

高級乒乓

再勝華聲得錦標
美星努力如有神助
幸運臨頭美星連敗三大將 努力到底孔聖華聲最低頭

球場舊侶

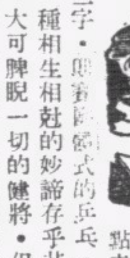

賽球是沒有良好的球藝把持不著勝利的，不過如遭逢著藝術差不多和自己相同的對手，便眞要更多憑點幸運才能勝人，要說到「幸運」二字，則賽乒乓式的乒乓，是每有一種相生相尅的妙諦存乎其間，常有某甲雖然是出則必勝，大可睥睨一切的健將，但卻會被一個二等球員尅著，如果兩人遭逢著，則甲縱然得勝也甚吃力的，故此在團體乒乓賽中，排陣也是極重要的一回事。

這次乒乓聯合會主辦的高級乒乓團體賽，初有孔聖華聲美星三強，因爲俱有眾多好手之故，但能以一路長勝的成績，形成三角爭標之勢，主事者便將這三場重要賽會，俱編在對海中華青年會支會的禮堂內舉行，第一場是十日晚由孔聖戰美星，當時因孔聖的李志清太燥暴，竟在先勝一局的好局勢中，反輸與賽來最無取勝把握的趙洽君手上，於是美星卒能以三對二之比打倒久執香港乒乓界牛耳的孔聖會，詳情已紀在前日的本欄了。

昨晚爲美星再戰另一不敗勁旅華聲隊之期，七時未到，已有許許多多有乒乓癖的士女，到青支會去觀熱鬧，爲的是昨晚美星如再勝，便穩獲錦標，而成爲本港的新冠軍，是以該賽實不啻爲一場冠軍決賽之會，無論如何，是定有精采可見的，尤其是華聲高手眾多，如果美星果然能得最後勝利的話，球迷們也不能不看個他們如何勝法，因爲他們的能勝孔聖，多數都已視爲奇事的緣因。

昨晚賽事的結果，是美星賽至十點十五分鐘左右，早已以三對一之比穩得勝利了，這，如果華聲是因看不透對方的佈陣法，擺錯了次序，還有可說，但，華聲昨晚排秩序是排得恰可不過，以雷錫章對經驗尚未十分充份的梁卓輝，以澳門亞軍梁光華對正也自澳來的盧桂生，以李永庶對揮拍未必準繩的趙洽君，再以穩健異常的劉國柱對黃瑞生，如此，在未開火前，又誰不以爲華聲大有直落三穩得勝利，甚至或以四對零之比領前的大利的呢，不道開火而後，雷錫章都是先勝頭一局便連輸回兩盤，反先被美星佔却兩分去，其後李永庶雖能在寫意中壓倒趙洽君，但輪至劉國柱上場時，竟又大失常，第以直落二輪與他似可穩能壓倒的黃瑞生，於是第五局華聲雖然得勝，也以二對三之比敗北，美星便榮成了這次的香港冠軍。

初賽時，雷錫章梁焯輝登場，第一局，梁雖不免多有錯誤，但他有的是幸運，觸網僅過和僅觸桌傍，天仙難救的球，也常有發現，因是賽來雷錫章雖明明較見穩健，而積分仍常甚接近，卒以廿四對廿二先勝，第二局，雷本顯然有制肘對方之能力，曾以五對一及十六對十等絕佳局面領前，不謂逢十六點之後，雷即屢生錯誤，竟被梁一氣追回十七對十七平手，由是梁即攻擋兼施，果然一帆風順，以廿一對十九打成各一局面，第三局錫章意亂，竟有不應出界而居然擊出界外之球六七次之多，同時，梁又有幸運球多次，於是雷竟有三比十一及九比十七等頹唐已甚之局面，其後雖曾奮起追成十四對十七之局，然後即一蹶不振，卒以十四對廿一敗下。

華聲之梁光華爲左手將，乃澳門單打亞軍，盧桂生亦本澳將，故人以爲梁必能把持勝利，不謂梁光華在第一局演來，雖已顯明技在盧桂生上，只因其賽時側身抽球，且奔走勞力，姚婉與賽網球無異緻，第一局雖以廿一對十五輕取勝利，由第二局起，即被盧看出破綻，避重就輕，不大許其有正手抽擊機會，且出以極鎮靜之以逸待勞法，由是盧遂以廿一對十一攀回和局，第三局盧又一路俱以一二分領前，至十三對十一時，梁知非亦出以鎮定不能平反敗局，則亦以穩定手法從事，於是球來球去，而不敢猛攻，遂成牛皮糖戰法，一氣連賽十七八分鐘，經七百六十餘手，而後見梁一不鎮定，竟揮球出界而被盧以十四對十一領前，自是以後，梁即成背城借一之舉，雖因此而成功三球，然其後錯誤乃多於此，於是無濟，而又以廿一對十六敗下。

第三對爲華聲之李永庶對美星趙洽君，趙之揮拍無把握處，爲高級乒乓賽會中所僅見，不過網及出界球多至不堪勝數，由是永庶演來雖未及半時水準，而勝來仍易易，比數爲廿一對十，廿一對十五，此場僅需十四分鐘而已竣。

第四場華聲劉國柱對美星黃瑞生，若照兩人平日成績而論，人均以爲劉可穩勝者也，不謂昨晚在演出上，劉之抱藝雖顯然在黃上，然彼因持之太穩，黃則以勝利在望，沉著應戰，於是一路賽來，俱見黃領前於一二球間，直至黃得二十對十七之利時，劉忽不舉抽掃，竟進回平局，人又以爲劉能如是，當穩勝矣，詎平手二次後，黃以沉著手段卒以廿三對廿一勝，第二局黃既沉著，又每能幸運球，再以廿一對十七得利，於是錦標遂穩爲美星所得，時則十時十五分矣，觀者多散，記者亦匆匆離場，返社趕稿，不復見第五場演出矣，其後據電話傳者，則云第五局爲華聲勝，是則美星昨晝又以三對二得勝也，我所見之成績如下：

美星		華聲
梁焯輝（二）	勝	雷錫章（一）
盧桂生（二）	勝	梁光華（一）
趙洽君（〇）	負	李永庶（二）
黃瑞生（二）	勝	劉國柱（〇）

（第五局華聲勝二對〇）
（李志超與黎紹漢繼代表出場戰美星之梁振國或鄧紹熙，未有查明也）
·華聲對孔聖之亞軍決賽會，已改定十七日（星期二）下午七時，仍在青支會舉行）。

華會多不願參加
域多利會游泳冠軍賽

域多利會主辦之冠軍游泳賽，自于日前開始報名，定于本月十四日截止，距今尚有一天，惟現目參加報名隊伍，華會方面，鐘聲，東方，中青泳團，已決意不願參加，因感于域多利會每年裁判均爲該會操持，日前鐘聲會在西青會作四角游泳對抗，吳俊文以一手之遙較泰羅爲先，當時裁判員竟認爲泰羅與吳俊文并駕齊驅，致鐘聲不滿，臨時退出，現各華會對於此事，深恐再蹈前轍，故決意不願參加，至南華會方面，亦因好手廖廖，僅得女子方面可能參加，華人會之陳雷璧，則因患香港腳，不宜于泅泳，陳律紀亦因最近胸泳探蝴蝶式，心灰意冷，參加與否，頗成問題，祇勵進團或有參加可能云。

中青會舉行 月夜游河

中青會爲聯絡會員感情起見，定於本月十四，十五，十六，三夕舉行月夜舳艫游河會，每晚由九時至十時半，並有茶會招待及音樂助慶，每位收欵五角，歡迎外界參加云。

星島足球隊 昨班師返抵香港

星島足球隊，自月前出師南征，歷著戰績，于本月八日，由星洲乘安慶輪班師返港，昨日下午三時抵步，事前星島體育會于二時半已準備電輪往迎，計到場歡迎者，有球員戚屬多人，該電輪俟輪寄泊海面後，即駛出迎接球員轉駁登岸，計球員共十八人，均精神飽滿，羅斗文則因勇戰足部受傷，現留醫於檳城醫院，約一星期後即可乘輪返港，查該隊轉戰十三場，九勝二負三和，尤以對抗全星一場爲最劇烈，結果以二比四敗陣，每場平均，觀眾約達二三千人，該隊于義賽一場獲得僑委會贈予紀念章云，茲將戰績列下：

第一戰 和星洲軍聯三對三
第二戰 負於雪蘭峨聯〇對一
第三戰 勝星聯四對二
第四戰 負於全星二對四
第五戰 勝全軍六對〇
第六戰 勝檳聯三對二
第七戰 勝馬聯三對一
第八戰 勝全檳四對三
第九戰 勝全檳三對〇
第十戰 勝仰光文員二對〇
第十一戰 和仰光聯二對二
第十二戰 勝仰光軍三對一
第十三戰 勝吉打全選三對一
第十四戰 和全星華聯一對一

愛爾蘭盃賽
太古勝威靈頓甲
今日馬祿臣賽陸軍機械隊

小秀

愛爾蘭杯賽的昨日秩序，是聯字組太古隊對威靈頓甲，兩隊都是第二次出師，太古在上次敗于摩托隊四比一，威靈頓甲則被華南隊以二比一擊敗，兩隊都曾經失去兩分，各均欲在第二場中來補償，接觸後，太古隊藝高一籌，以六比二的成績，粉碎威靈頓甲隊的取償希望，是役，兩隊的表演，威靈頓甲顯然不是太古的對手，攻方守方都較遜於人，除開初開戰的時候，威靈頓甲曾有一鼓作氣的進攻外，其餘的時間，大多數是在太古控制中，太古的勝利，並不是藉著球運，而是根據著天演公例「技佳者勝」中得來的。

但在是場比賽當中，太古雖然以龐大的比數得利，仍未然而其全隊在表演上，都能算極佳，守衛與進攻上，都呈現漏洞，昨日不過遇著非其敵的威靈頓甲，致有如是的成績罷了，如果拿太古隊昨日演出，而作深一層的推論，則太古的實力，似未能如現据聯字組前席三隊的強勁，個人的表演，太古亦並不見有傑出之材，門將宋標周桂昌，亦未有佳作，但肯努力，當中衛的曾文光，亦不失爲努力份子，沈漢星則是一員上將，但昨日的演出稍見遲鈍，前鋒線霍耀華是太古主力所在，霍因爲有雄偉的身軀，每一衝陣，常能予威靈頓甲守將以威脅，耀華能夠力建三功，半數得力於此，右翼李杜新是三鋒中最佳的一員，盤射有方，可惜稍缺於氣，左翼黃永全球技甚佳，而且動作極其斯文，因此紳士派的踢法，未逮平日的水準。

太古隊在上半時，曾於七分鐘內勝三球，但下半時，勝球機會比上半時爲多，然而僅能再取兩球，第一點是未能把握射球機會，其次是諸將微露滿足之意，假如太古能毫不放鬆，威靈頓甲多負兩三球，亦大有可能，至於威靈頓甲隊的演出，固然實力不如，未足與太古相抗，其中有值得一提的，是李木倫從廿碼外遠射入一球的一舉而已，戰情如下：

球證下令開戰，皮球在中場來往，三分鐘，周桂昌盤出，李木倫截得，卽向門遙轟一砲，門將宋標不提防有此一著，皮球便從門裏竄進，威靈頓甲先勝一比零，爭持十分鐘後，太古下令反攻，李杜新得機，竄入威隊門前，舉足射門，却被門將用足檔出，這邊耀華經已衝入，輕撥入網，攀成和局，太古勝球後，氣燄一盛，卽見李杜新一次射中門柱，雖然無功而還，但太古的攻勢未已，旋又見耀華以一記直綫球送杜新立功，局勢成二比一，耀華乘著喜氣，一輪樸攻，又獲一只，這時已成三比一，又戰至近休息時間，耀華得杜新傳球，完成大業，上半時，太古由負反勝，以四比一遙遙佔著優勢。

休息後，太古以丁建棠上陣，替出霍耀華，沈漢星當中鋒，周桂昌作中衛，丁建棠爲後衛，陣勢雖然一變，但實力依然，屢屢進攻，諸鋒都未能把握最後一脚機會，十五分鐘後，糙見沈漢星遠射中的，五比一，時則威隊作最後的掙扎，空羣而出，由左翼射回一球，五比二，中圖開球後，威隊仍擴攻，後防守力薄弱，永全得輕騎入陣的機會，造成六對二的比數終場，兩隊陣勢如下：

△太古隊
宋標
周桂昌上 丁建棠下
曾文光 沈漢星上 周桂昌下
黃永全 霍耀華上 沈漢星下 李杜新

△威靈頓甲
曾懷
李木倫 盧鑑波
葉其蘇
黃天 黃英傑 楊興 梁藻生

今日的比賽秩序，是會字組中的陸軍機械隊對馬祿臣隊，兩隊在上一次戰績，馬祿臣是以六比一敗文協，陸機隊則以〇比四被天南所挫，但以實力言，陸機隊人材較似馬祿臣隊爲佳，勝利希望，當然以陸機爲濃厚，兩隊陣勢如下：

△陸機隊
楊培燊
葉 有
陳加禮 李榮安
何洛基 胡超宗 梁清華 黃泰
（生力軍）林德譜·

△馬祿臣隊
張慈江·區士謂·
王愛蘭
張 任其芬
戰 新 徐浩
（生力軍）彰鉅祺·周漢
劉漢賢 麥仲賢 郭灼昌
傑·黃澄波·郭灼坤·黃森

尚有體育新聞轉入第六版

博愛小型球小童隊長鑒：敝隊欲與貴隊作兩場友誼賽，（一）本星期日（十五日）上午九時正在何文田球場，（二）下星期三（十八日）下午五時正，在灣仔修頓球場舉行，場球問題，各自關照，如蒙允許，請在明日南華日報示覆。大中華小型球隊馮紹發上。

代郵

漢英會隊長李育德鑒：敝隊屆時決派員到場候敎。國民英文中學隊長顧汝強敬復。

九龍區

△培藝小型足球隊，十日對勁旅天南之役，戰情殊爲精彩，兩隊實力均等，前鋒後衛，攻守皆妙，門將智勇雙全，培藝隊卒以二比一僅勝天南，又培藝會乙隊爲切磋球術起見，在十三日下午五時，與榮興隊作友誼賽於黃埔船塢球場，十四日下午五時，又承華警隊之約，作戰於彌敦道警察學堂，聞華警隊素以衝射負響於時，實力頗厚，屆時當有精彩演出，茲將培藝甲乙兩隊陣容列下：

△培藝甲
陳聲
林汝順
劉新 張南 張覺
禹規 黃枝 劉慶新 葉辭
（生力軍）李劍·孔江·黃北·鍾四·

△培藝乙
郭輝
張覺
黃偉 周宏
阮輝玲 陳十 陳全 鍾安·
（生力軍）劉壽·李健·劉祜·

△北角小型球隊，昨日下午五時，與崑崙隊作友誼賽於銅鑼灣海軍球場，結果北角以四對一勝，陣容列下：

△北角隊
孫寶安
劉瑞榮
何滿棠 李文偉
李文燦 文值祥 黎森

香港區

小型球友賽

△昨日下午五時半，對海華僑體育會與漢英，作友賽於修頓園，漢英人材高大，多中童參與，共間，反觀華僑，則俱爲四尺十寸之小童、球證吹動銀笛，漢英先取攻勢，華僑後衛忙於應付，未幾，華僑洗耀光遠傳，鄧仁發衛枚疾走，過關斬將，舉足命射，先開紀錄，檸檬唛過，漢英不甘損失，努力反攻，無何，華僑接二連三，先後由姚啓超角球吊入，繼見梁子平勇陷二城，漢英則由中童關文興衝入一球，華僑遂以四對一告捷，茲將雙方出場陣容列下：

△華僑會
邵錦永
洗耀光
郭佩祺 梁榮光
鄧仁發 梁子平 姚啓超

△漢英會
梁志文
關文興
馮四垣 謝金穩
李育江 夏桂榮 羅德福

又華僑 ·名單列下已選出本屆職員 練管理吳德·領隊陳登·敎 潤華·榮·文子岐·劉

今日在何文田球場作亞軍決賽之漢英英小英雄

正隊長 莫耀才

鄭松枝

夏桂榮

陳有文

伍振興

尹同熙

羅水興

羅德福

伍球廣

經濟版

迭留越南港輪將陸續開返　載大量米石來港接濟
有此大量調劑米價即可回復　肉行又向各縣搜購牲畜應市

（港息）越南局勢仍在混亂中，港越交通雖不致斷絕，僅由港開往班次，較前銳減，據越南莊及客棧行消息，本月十二日之內，僅得兩艘輪船，開往越南，客貨均疏，此或由於僑胞以當地情形不明，非有特別要務不復南行之故。

＝米價即可＝＝逐漸回復＝又據米行公所辦事人稱，自越港復航以後，當日由港開到越南時，適奉令停航，致逗留於越海之港輪，已陸續全數開返，各客貨船艘，全部載位，均滿載米石來港，統計有數十萬担之多，其餘貨物則絕少，本港存米，素稱充足，加以再運來大幫，更無虞缺乏，此幫米石，除遵照政府頒佈辦法存貯一部份外，其餘已由米行分售與米店，日來有趨漲勢之米市，得此大量調劑，自可逐漸回復云。

＝猪牛雞鴨＝＝供不應求＝至本港與廣州灣之航運，始終未有一個期間斷絕，廣州灣之猪牛雞鴨等類肉食，仍源源運港供給，但因班次減少之故，來貨數量，未足消耗，遂有供不應求之勢，肉類價格，日益高漲，肉行中人以市場流暢，特分別向各方搜求應市，有等特備用貨艇，來往華南附近各縣屬，偷運牲畜來港，現下此種貨艇，據記者調查所知，已有百餘艘之多，其在港開行時，又順便載運鹽糖火水雜貨等物，駛往華境各縣販售，亦頗有所獲云。

糖市趨醒　廿四號粗砂

（本報專訪）本港市場上所售之爪哇廿四號粗砂糖，其市情向稱暢盛，日前因美匯價之暴漲告漲中，曾一度由十五元之價而低跌至十四元六角，惟昨據消息傳來，英匯連日已轉回縮，因此，廿四號糖價乃隨之趨醒，緣該糖市情，多隨美匯而轉移者，查昨日行上沽出船頭花貨，每担成價為十四元七角至十四元七角半，更有攀至十四元八角云。

昨股票市情轉淡　成交祇三家買盆亦疎

（本報專訪）昨日本港各公司股票市況，計成盤者，祇得九龍電燈，新舊股，中華娛樂三家，市情轉淡，買盆亦疏，惟價格尚屬穩定云，茲將昨日各股盤價，分錄於左。

成盆

票名	每股價目
九龍電燈（舊）	七・〇〇
九龍電燈（新）	四・一〇
中華娛樂	六・六五

賣盆

票名	每股價目
諫當燕梳	二〇〇・〇〇
旗昌燕梳	[illegible]・〇五
於仁燕梳	四一〇・〇〇
省港澳輪	一〇〇・〇〇
電車公司	一五・九〇
黃埔船塢（舊）	一七・〇〇
黃埔船塢（新）	一六・五〇
香港酒店	三・五五
置地債券	一〇〇・〇〇

買盆

票名	每股價目
於仁燕梳	三九五・〇〇
油蔴地輪	二一・七五

票名	每股價目
香港電燈（舊）	三七・五〇
香港電燈（新）	三七・〇〇
永安紡織	一二五・〇〇
牛奶公司	一八・四〇
笠金礦	八・一五

專載
蘇聯石油輸德的限度（三）
可喜譯

俄國深知這些危險，經過幾年的時期，不但在巴庫葛羅齊區加工開發，同時並在亞洲開闢了一個第二石油根據地，以求產量的增加，這種根據地經恩巴納夫脫，巴許納夫脫，和伏斯託克納夫脫，諸政府託辣斯的不斷努力，模規粗具，這些油場，從裏海北岸伸展至以油藏豐富出名的烏契拉河口，第二石油根據地的地位適中，宛延（虫旁）遠九百五十哩，它的中心為大恩巴油場，近下伏爾加河，奧倫堡，奧斯克，及恩巴河海諸地，均有未開發之油藏，最重要的幾處油場位居窩瓦河，恩巴河及奧侖堡這道所構成的三角地帶，近一九三五年終，格萊夫與奧斯克之間，敷設全長五百念六里之油管一條，這些亞洲油場的生產潛能是鉅大的，巴庫葛羅齊油場含有俄國全部油藏的百分之念九，而這新油場所包含的，約為三分之一，油質甚富，生油（即石油精）佔百分之三十，而巴庫及葛羅齊兩場所開採者，僅佔百分之六及百分之十，亞洲第二石油根據地的發展，是在蘇聯急速工業化的遠大的政策下邁進著的。

除普通油產的增加外，開發這些油場的主要目標是想在亞洲建立一個擴大的工業，幾種考慮導使蘇維埃政府推進這件事，第一，它常以為對日戰爭是極可能的，遠東紅軍，從接近戰區的亞洲油場獲取供給，在作戰時可得無上的便利，第二，一旦對德作戰，俄國勢將儘量的利用她的廣大的彊土，縱使歐洲的邊區為敵人佔領，祇要第二油產的根據地愈離前線遼遠和它的產額愈豐富，俄國就可以作更持久的戰爭，第三，很明顯的，如果把幾門重要的工業安置在敵人襲擊能力所不及的範圍之內，她的脆弱性就可大為減低，第四，蘇維埃政體的策略是為中央政府獲求少數民族的同情心，就他們的中間建立各項工業以發展尚未開拓的區域，使這種步驟得以順利進行，近數年來，俄國在亞洲某幾處的工業發展，進步頗速，其規模與速度，遠非中國及印度所能及。

二次大戰爆發前，俄國早就按照亞洲各區工業化的大綱，從事擴充亞洲腹臟的油產，至目前為止，所得的結果，均極平庸，因此，亞洲各大工業區暫時還須仰給於高加索的油場，不能迅速發展的最嚴重的障礙之一，是交通的問題，恩巴油場位居庫爾奇，原野的中央，運輸利器，練工人，水和適宜之住宅，均感缺乏，迄目前止，蘇聯似乎還不能排除這些困難以及建立開拓該地所必需的條件，除有狹軌鐵道貫通葛萊夫與圖梭兩地外，該地無直接的鐵道可通，在西北之窩瓦斯克車站及在東北之奧侖堡鐵道，均相距約三百十哩，如果要依照規程進行開發的工作，必先建設運輸的工具，現在，一切貨物必須用汽車運過沙漠，然後再用船舶載過裏海，但是一年中有幾個月裏海是給冰所凍結了的。

如果蘇聯交通發展的迂緩阻礙了戰前的油產，它現在也代表一個加重的障礙，二次五年計劃規定高加索以外的油場應供給全部產額的八分之一，即約三百五十萬噸，至今這個數字沒有能夠達到，俄國希望至一九四二年時，從她第二亞洲根據地獲取七百萬噸的石油。

戰爭爆發後，蘇聯政府深知增加產量之重要，即任命有組織天才的卡格諾維區，以其全部時間與精力，專作油產的努力，以前，卡氏曾致力於俄國鐵道運輸的改進的，即使我們假定將來的發展是可觀的，我們的分析表示出這種發展一定限於供應蘇聯自己的需要，現在我們可以說，她決不能達到規定於一九四二年出產七百萬噸的限度，她提取了原來預備開拓這些油場的資源的大部分，以供在芬蘭戰後重整紅軍之用，軍隊是在動員的狀態中，這是很自然的，現在近於永久性質的不斷的動員，將影響俄國的一般的生產，特別是油產。

受運輸困難所妨礙的蘇聯，竭力想把它石油的輸出保持現有的水準，可是無疑地，在戰爭初期，蘇聯石油的輸出，降落到一百萬噸的標準以下，一九三八年，德國從蘇聯輸入八萬一千噸，而六年前，即在一九三二年，她輸入的數量，近五十萬噸，蘇聯運德的石油，或許會回復一九三二年的水準，建設亞洲第二石油根據地的企圖，已經度過它們的初期廣離利失單，但是，即使俄國抱超然的態度，這次戰爭定將更就誤她的發展，再則，紅軍物資的消耗與日俱增，如果新的亞洲油場居然能供給八分之一的產量，那就大可認為非凡的成功了，但是，在現狀之下，在戰爭的頭一二年，蘇聯將不能用石油來幫助德國的，此外，巴庫與葛羅齊區的脆弱依然，該地油產的任何衰落，除蘇聯自身首蒙其患外，對德的輸出，亦必立即減少。（譯自亞洲雜誌）（完）

洋米市銷途轉弱　價淡二三角之間

（本報專訪）昨日暹安各船均未見有進口，行上沽出暹舊裁白米白碌，因各銷途採買力轉弱，市略疲慢，價淡二三角之間，而買幫意態仍冷寂，多裹足不前，故成交者亦寥寥無幾，但洋米之價格，旬來日趨高漲，中下級平民生活已感無限痛苦，如果今後續漸回降，則普通民衆之心理，自當快慰萬狀耳，查暹船三艘安船一艘，載有白米來港，計程日間可到云，茲將昨日各行開出各米價目，分錄于左。

米別	包數	每担成價
振南行（沽出舊載）		
年豐藍印碌	四〇	九・六六
隆興棧（又）		
元章盛鳥印碌	二〇〇	九・六八
隆興棧藍印碌	二五〇	九・七五
潮豐棧藍印白米	二〇〇	一二・二〇
永豐祥（又）		
萬源發藍三星白米	一五〇	一一・五九
萬豐祥藍王城白米	一五〇	一一・四〇
乾泰隆（又）		
同和青桃白米	三〇〇	一一・六二
德合豐青光穀仔米	一〇〇	一〇・九八

四四金市續昇
滬市仍復趨好　大戶加碼補進

（專訪）昨晨銀行開倉，美匯掛縮一二五，倉後市情仍好，四四金早市開盆價為四十四元五毫半，開後散戶頗多吸進，價遂步升為四十四元五毫八仙，嗣以某巨頭略有瀉出，價轉趨下，最低降至四十四元三毫半，後以大戶回入，價漸起為四十四元五毫三仙散市，午後開市價為四十四元五毫，大戶續入，價突步升為四十四元六毫半，嗣因散家售出，價下游為四十四元五毫八先，收市時，買盤仍盛，價乃升至四十四元六毫二仙收市，公價四十四元半，息價仍加二毫云。

昨美荷諸匯掛縮　其他各牌價無變
銀行沽出申匯二百二十餘萬　倫敦銀市近期報縮遠期一式

（本報專訪）昨日據本港金融界消息，銀行開倉外匯牌價略縮，計美匯縮一二五，即二三三七五，賓匯縮五元，即九七二五，荷匯縮二五，即四一八七五，宋匯縮二元五，即四四七五，瑞匯縮五元，即九六五，其他各匯牌價無變，告羅士市，英對美價為四〇二五，美對英價為四〇三五，又據倫敦生銀市報告，近期價縮半個咽，即二三四三七五，遠期價一式，即二三四三七五，茲將昨日各匯牌價，分錄於左。

國別	昨日市	轉前市
英匯	一〇二・八七五〇〇	無變更
美匯	二三・三七五〇〇	縮一二五
澳匯	一〇六・五〇〇〇〇	無變更
賓匯	九七・二五〇〇〇	縮五元
暹匯	一四九・五〇〇〇〇	無變更
叻匯	五二・七五〇〇〇	無變更
啤匯	八二・五〇〇〇〇	無變更
荷匯	四一・八七五〇〇	縮二五
宋匯	四四・七五〇〇〇	縮二元
瑞匯	九六・五〇〇〇〇	縮五元
申匯	四一五・〇〇〇〇〇	無變更

又即期司令票價，一〇三五，每鎊伸值一十五元四角八仙，匯豐銀行司令票價，一〇三・五六二五，渣打銀行司令票價，一〇三・三七五，銀行開倉後，西人司令市，現貨入價平一個咽，沽出平七五，銀行沽荷匯，價為四二〇，啤匯，價為八二九三七五，渣打銀行入叻紙四千元，價為五四八七五，萬國大通兩行入金條五百安，價為一四九，渣打萬國兩行入金條四百安，價一四九，茲將各外匯買賣市情錄下：

英匯　銀行入通天司令單價，一〇三・五六二五，現盆沽價，一〇二・九六八七五，入價，一〇三，

美匯　銀行入通天大金單價，二二・八七五，沽價先沽二二・五，後沽二二・五六二五、尾沽二二・五六二五、

申匯　華僑銀行沽十萬元，價為四二四，又沽二十萬元，價為四二三，東亞銀行沽四萬元，價為四二三五，又沽十萬元，價為四二四，又沽三十萬元，價為四二三，大通銀行沽三十五萬元，價為四二二，商業銀行沽十五萬元，價為四二九，荷蘭廣東兩行沽三十三萬元，價為四二七七五，荷蘭華僑兩行沽四十萬元，價為四二三五，華僑大通東亞三行沽三十二萬元，價為四二八。

月餅淡市　外銷銳減

（港息）中秋節已屆，往年此際月餅極為暢銷，惟今年則月餅市場，頗為冷淡，蓋以社會不景，各人對於一般節令，已不若前之重視，多持得過且過之旨，同時本年月餅之外銷者，為數亦甚少，往年本港月餅製造家，多在中秋節來臨之一個月前，製定大幫月餅，俾能及時運往菲律濱，馬來亞，荷印，美國三藩市等地，以應各地僑胞之需要，全盛時期，每年中秋由港運往國外銷售之月餅，數達三十萬元，惟自去年美國及菲律濱宣佈禁止月餅入口後，月餅之外銷漸少，今年因各地當局多認月餅之包裝使用紙盒為不合衛生，致外銷月餅，在港均須預先用鐵盒裝包，並須有眞空設備，此種裝包成本頗大，重量增加，運費加倍，益以航運困難，各地華僑向本港購月餅亦少，故本年本港月餅外銷數字大為減少云。

全國資金集中一隅　滬遊資達四十億
由西南各省流入佔多數

（中華社上海快訊）據金融界訊，邇因國內外時局關係，愈使資金集中海上於一隅，其主要原因，約有數端，（一）國際局勢不靖，國外逃避資金，重復流入，而最近益見旺盛，（二）華僑匯款返國，不再為渝方資用，亦集中於滬地，（三）西南內地公務人員之匯款來滬，（四）西南工商界悟抗戰之非計，將資金陸續逃避至上海，綜上數因，尤以後二者，最近益為活躍，同時亦可反應國內局勢之進展，致本市遊資，乃更顯充斥，據一般估計，目下上海資金達四十萬萬元以上，實非過言，而此遠東之自由市場，遂成法幣膨脹之一埠，惟因法幣前途之不安，投機者之操縱，有隨時轉趨白熱化之可能，是有望當局迅速將此項遊資導入正軌，以謀發展一切復興建國之事業云。

米蠹不顧民生　藉口航運停滯抬高市價　把持市場不出售
評價會評定限價即日實行　僅僅將小絞洋米評小五角

（上海四日訊）滬市糧食，近因滬港防航運停滯，米業奸商藉口抬高市價，而米糧評價委員會，無故放寬限價，影響平民生活，益形加重，頗受各界之指責，現滬港防航線即將恢復，洋米來源無虞中斷，且市上存米充斥，米價似應即行回落，但昨日市場投機米奸仍把持市價，不願貶價出售，致市況依然堅挺，惟上海米糧評價委員會本窺定參照米糧存數，到數，銷數，產價等各項情況，評定各種米糧之最高市價，每一星期舉行二次，星期二，五評定，三六實行，後因米市漸趨穩定，乃議決評價日期臨時決定，及最近米市漲風復熾，該會即恢復原有評價日期，昨日下午三時該會即假座愛多亞路十五號三樓再度會商，議決結果，除小絞洋米價格評小五角外，其餘各貨即維持上月卅日評定之價格，公告市場，今日實行，至五時許始告散會，餘案從略。

公告市場　今日實行

評價會昨日評定之洋米最高價格，業於今晨公告市場實行云：「茲經米委員會評定自本月四日起各種洋米每石之最高價格開列如左，一號西貢，暹羅六十一元五角，火絞六十一元，二號西貢，暹羅五十九元，小絞五十八元，東京糙米五十六元，高東京白米五十六元，五十元，混合碎四十六元，米蒸由以英華司交易者連兵險在內，最高價格如左，二號西貢，暹羅七十一元，上列價格，務須切實遵守，市場買賣，祇准在該項價格之下，不得超越逾限，如有暗盤等情事，一經察覺，即當陳報兩租界當局嚴厲懲處，又查最近市上發現安南粳之名目，其價格竟超越一號西貢之上，殊屬非是，今後無論何種最高洋米，不得超越一號西貢之價格，並希注意」云云。

滬外匯市轉鬆
外埠貨單沽出　市況反動回鬆

（專訪）昨日滬市外匯市況，以外埠柯打仍有沽出，而一般投機家，以感於時勢之轉變莫測，不敢多入，故市情反動回鬆，收市仍不定，英匯現貨初售價為三扁四八四三七五，隨而報淡至三扁五三一二五，收市則微緊為三扁五一五六二五，美匯初售價為五元五二五，旋改淡為五元三一二五，後則回好為五元二八一二五收市云。

金融行市

海外金銀市

	價目
倫敦金價	八鎊八司令
倫敦銀價 近期	二三・四三七五
倫敦銀價 遠期	二三・四三七五
紐約金價	三五・〇〇
紐約銀價	三四・七五
孟買銀價	

海外互匯

	價目
英對美	四〇二・五
美對英	四〇三・五
英滬近期	三扁五一五六二五
美滬近期	五元二八一二五

海外匯市

種類	電報價	伸港幣元單位
英匯	一〇二・八七五	一六・一三四
美匯	二二・三七五	四・四六九
法匯	無市	
荷匯	四一・八七五	二・三八八
啤匯	八二・五	一・二一二
呂匯	四・四七五	二・二三四六
賓匯	九七・二五	一・〇二八三
暹匯	一四九・五	一・四九五
澳匯	一〇六・五	二・九七
叻匯	五二・七五	一・八九五
申匯	四一五	・二四〇九六

中外硬幣

幣別	價目
炒市四四金	[illegible]
八九大金	[illegible]
二一英金	[illegible]
二一啤金	[illegible]
二一印金	[illegible]
一七法金	[illegible]
舊大一金	[illegible]
一〇五英金	[illegible]
中央大元	[illegible]
港大元	[illegible]
邊大元	[illegible]
爐大元	[illegible]
印英大元	[illegible]
印龍大元	[illegible]
龍銀毫	[illegible]
新雙毫	[illegible]
舊雙毫	[illegible]
港單毫	[illegible]
港五仙	[illegible]
港仙士	[illegible]

中外紙幣

幣別	價目
正勞紙	[illegible]
什錦紙	[illegible]
花旗紙	[illegible]
石叻紙	[illegible]
雪梨紙	[illegible]
荷蘭紙	[illegible]
山打根紙	[illegible]
呂宋紙	[illegible]
勞比紙	[illegible]
西貢紙	[illegible]
暹羅紙	[illegible]
法冷紙	[illegible]
什法冷紙	[illegible]
法冷單	[illegible]
匯豐司令票	[illegible]
渣打司令票	[illegible]
萬國司令票	[illegible]
荷蘭司令票	[illegible]
通天司令票	[illegible]
匯豐單	[illegible]
渣打單	[illegible]
匯豐勞比	[illegible]
渣打勞比	[illegible]
匯豐花旗	[illegible]
萬國花旗	[illegible]
大通花旗	[illegible]
安達花旗現貨	[illegible]
通天花旗期貨	[illegible]
大洋紙	[illegible]
什大洋紙	[illegible]
十元毫券	[illegible]
五元毫券	[illegible]
一元毫券	[illegible]
直版毫券	[illegible]
改版毫券	[illegible]
廣西紙	[illegible]
舊中央紙	[illegible]

金銀首飾價

	價目
金條	四九・〇〇
碎大金	四三・一〇
信行	八一・〇〇
恆盛	八一・〇〇
誠信	八一・〇〇
信記隆	八一・〇〇

國幣市價昂騰
滬外匯市轉鬆　大戶奮起猛進

（專訪）昨早開市價為二二五五，大戶略入，步升為二二六五，散家踵進，價續升為二二七，然當時以人心趨渡，浮空之多售出，價反降為二二五三七五，後以匯市有反動作淡橫榛，大戶頻頻吸進，價漸步升二二七五散市，午後開市價為二二九，略降為二二八五，隨以滬匯市果轉鬆，人心一致趨好，大戶亦有力炒家掃入，價狂昇為二三三，關以圖利者一度沽出，價退落為二二九五，但迄收市時，以大戶吸進尚多，價乃徐徐步升為二三一收市，公價二三〇，息價去一先云。

變相買賣　圖獲厚利

昨據本市米業界消息，一般米業投機奸商，莫不百般設計，企圖坐獲巨利，其居心誠不可測，自評價委員會准予寬放限價後，若輩認為限價僅屬具文，爰市場買賣竟超越限價，除二號西貢，米碌，火絞尚有成交外，其他各貨竟無買賣，持貨者猶待高價出籠，糙米亦冒稱東京白米，乃致超出限價，並另立名目所謂「安南粳」宣稱質地較佳，開價竟達七十餘元一石，查安南粳僅屬變相，現市上並無此項米類，誠投機米商之藉口也，又悉愛多亞路十五號雜糧油餅交易所，業於本月二日恢復午市，茲米糧評價會為統一米糧除買賣雜糧外，並兼做米糧買賣起見，決將函請該業公會暫停午市兼做米糧。

米業訂購洋米十萬

本市各米業行號決採取各界建議，及秉承兩租界當局意旨，並為未雨綢繆計，業已接洽就緒，將分別委託法商達孚洋行，英商合義洋行，瑞商福家洋行，代電西貢訂購大宗洋米，以便次第運滬調劑，聞數為十萬包，至於暹羅洋米來源決無中斷之虞，昨據米糧評價委員會某委員談稱，該會決一秉初衷，除按照米糧到數，存數，銷數及產價漲落予以隨時評定限價外，對於疏通國米來源一節，將再函當局予以從速提出交涉，便利採用國米云。

海外經濟行市訊

英國外匯行市（九月十二日倫敦電）

（國別）	（十日）	（十一日）
荷蘭	七五・五五	七五・五五
瑞士	一七・〇〇	一七・〇〇
西班牙	三七・二五	三七・二五
意大利	七二・五〇	七二・五〇
美國	四・〇〇	四・〇〇
法國	一九〇・〇〇	一九〇・〇〇
日本	一四又四分一	一四又四分一

美國外匯行市（九月十二日紐約電）

（國別）	（十日）	（十一日）
荷蘭	無盤	無盤
暹羅	三七・四一	三七・四一
瑞士	二二・七八五	二二・七八
比利時	無盤	無盤
印度	三〇・三二	三〇・三二
香港	二三・〇五	二三・〇五
爪哇	五三・二九	五三・二九
英國	四・〇三五	四・〇三五
西班牙	九・三五	九・三五
墨西哥	二〇・二五	二〇・二五
意大利	五・〇五	五・〇五
加拿大	八六・又八分五	八五・又十六分十五
法國	無盤	無盤
中國	五・四八	五・四一
瑞典	二三・八五	二三・八五
日本	二三・四六	二三・四六

兩男子攜鐵器 被控意圖行竊罪
被告尚有證人押候今日再審

男子王深．（三十一歲）鍾興．（二十三歲）昨日下午．被控于中央巡理府巴司堂．謂其于本月六日．在大道西與潮光街附近徘徊來往．意圖不軌．及有螺絲批兩個．鐵鉗一把．意圖撬門行竊兩罪．業由根寧咸帮辦主控．據其語官稱．本月六日凌晨三時許．首被告携一鐵罐．內藏有鐵鉗螺絲批等物．而次被告則手持短木棍一枝．由大道西向東而行至潮光街口附近．爲華警八百二十號及印警加爾星所瞥見．以其在該處徘徊來往．形跡可疑．乃向其查詢．其鐵罐又藏有呈堂之鐵鉗螺絲批等物．乃將之帶返警署．途中首被告突然將共手携鐵罐放於地上．發足逃遁．但卒爲印警所拘獲云．兩被告均否認有罪．首被告謂是晨出街．適與被告邂逅於途．問其所挑鐵罐何物．將之取下．正擬開視．遂爲警所見．致被拘捕云．次被告則謂．因夜間不能入寐．晨起携齊用具出外品茗．然後前往干諾道西工作．關於此事．擬請其兄到堂作證云．官命將案押候今日下午再訊．

被告入獄
懷劍圖劫案

本月七日晚．有賊匪五人．圖往行劫九龍城牛池灣一客家村某住戶．當行至啓義道時．其中兩人．爲二四一號華警所覺．兩人分頭逃遁．華警拔鎗追之．卒獲一人．搜得利劍一柄．嗣華探目王明．會樹兩人據報．再獲匪兩人．昨由九龍巡理府譚司訊辦．被告高越浩．（十九歲）劉華．（又名高佬華四十一歲）蔡伍．（三十四歲）三人同被控犯串謀圖劫罪．高另被控非法懷有利劍一把罪．案由英探目當文主控．據稱三被告與二人預謀於七日晚往牛池灣行劫．被儕分頭集合．當夕十一時許．有第二四一號華警．在啓義道當值．見有男子二人二人見警．即分頭遁．警向高直追．離三碼．即拔鎗止之．高不敢遁．在腰間搜得一利劍．其後華警向其查詢．再緝獲劉蔡二人云．官聆畢．以高曾犯竊罪一次．判兩罪共入獄一年．劉犯竊罪兩次入獄六月．蔡則入獄四月云．

搶銀二百元 入獄半年

尖沙咀北京道四十三號樓下某洋服店主人劉培（四十七歲）本月九日晚．其弟交彼二百元．彼即放諸櫃桶內．詎爲兩歹徒所見．一人入內．伸手將紙幣竊去．交與另一歹徒逸去．時劉與一顧客談話．迴首見竊匪．即執之．旋有警察聆耗至．乃將匪帶署．認名溥澤光．（廿四歲）昨被控犯行竊港幣二百元罪於九龍巡理府譚司堂．被告抵死否認．官聆證供畢．判其入苦工監六閱月．

亞細亞公司 失去電油

去月杪亞細亞火油公司失去火油四十桶．事後該公司嚴密查究．查悉爲該公司職員作弊．乃向警署報案．由華探呂意將嫌疑之職員拘獲．昨晨解控於九龍巡理府譚司堂．計開被告．（一）梁瑞漢．（廿九歲）（二）沈四．（卅二歲）（三）盧尚．（廿九歲）（四）陳志安．（卅五歲）（五）余公榮．（四十三歲）（按余氏乃某車房東主非亞細亞公司職員）被控罪名．（一）第一被告至第四被告．八月廿三至廿六日．竊去亞細亞公司火油四十桶．（二）第一至第五被告．被控串同行竊火油．（三）第五被告被控接贓．第五被告延請羅顯勝大律師代表辯護．官命將案押候下星期一審訊．第一被告三百元出外候訊．第二被告一百五十元．第三第四被告各三百元．第五被告五百元．

十二齡女童 墮樓斃命

前晚八時．旺角上海街某號三樓．有年方十二歲女童龍珠．不知如何失慎．由三樓墮下街中．於墮下時．樓中各人尚未發覺．迨至有人報知．而女童已倒臥於血泊中．奄奄一息矣．後警署聞訊．即電十字車將之舁往九龍醫院救治．後因傷勢過重．至昨晨五時．即在醫院斃命．

雲咸街破獲 骰子賭場

男子陳勝．婦人梁石平．被控於十一日在雲咸街某號四樓開「骰子」賭局．每具保一百五十元．其餘聚賭者廿四人．每人具保十元．昨晨由中央巡理府廖司提訊．被告等均未到庭．官判各人保欵及拾獲十五元一毫五仙充公云．

基隆街私寨案 流鶯兩人 送救世軍發落

女華民司夏禮翕．于本月五日晚上深夜十一時四十五分．偕同帮辦廖頓及華探多人．在深水埔基隆街某號樓．破獲一賣淫機關．起獲流鶯十二人．主持婦人三名．流鶯中有女子兩人．一年十三．一年十四．亦慘淪爲神女．女華民司昨晨于是將兩女解由九龍兒童法庭麥司判斷．據女華民司陳述稱．兩女中．一本爲「妹仔」．其主婦挈之來港．遂將其售諸勾欄．淪爲流鶯．身價四十五元．一女則爲其母所鬻．身價七十元．倘將兩女發還其父母．其境況亦極危險．或不免有再度被鬻之可能云．麥司隨對兩女曰「汝儕倘長作此種生涯．對于汝儕本人之健康受害極大云．麥司旋諭兩女入救世軍六閱月．期滿後．彼再爲兩女打算云

立法局會議通過 戰稅例草案
公務員戰時投軍後恩俸法例初讀
建築則例公用燈火則例三讀通過

立法局昨日下午二時半會議．由代督岳桐中將主席．陸軍總司令賈乃錫少將．輔政司史美．律政司晏禮伯．醫務總監司徒永覺．財政監理官畢達士．華民司那魯麟．警察司經亨利．航政司豪輅．署理工務司皮亞士．非官議員普樂爵士．羅文錦．李樹芬．譚雅士．鐸威路．施勞士．柏達臣．等屆時到齊．開會如儀．首由史美提請追認本年八月二十九日財委會第七號報告書．一致通過．繼即由畢達士提請通過本年九月三日戰稅審議局根據一九四零年戰稅則例．第五十八章甲．訂立第三條草案．並聲述理由稱．本提案乃由戰稅審議局根據西商會小組特委與戰稅局長會商結果．訂定各項物件核減稅率大綱．倘有特別情形．戰稅局長有權據情通融．核准許予較大之低減稅額．但除獲得戰稅局長特准者外．一律依照規定大綱辦理課稅．不得擅自核減云．茲錄該大綱如下．

（類別）	表面價值百分率
普通類(未有特別規定者)	七．五
飛機	三．〇
汽鍋	七．五
建築類較次者	五．〇
攝影用具	一．五
三合土導管模型	一二．五
鑄造機件	一．〇
傢私	一〇
鐵庫	五
駁船	一〇
電船	一五
油槽	六
喉管	一〇
帆船	三
飾箱	．五
酒水機	．五
起貨機	七．五
曳引車	二五
拖船	四
字粒及電版	二五
脚踏車	二．〇
釀酒機件	七．五
建築類上等者	二．五
建築類木質者	一．〇
蒸溜銅器	一二．五
附屬配付	七．五
鑄造機件	五
石印機件	一〇
汽車	二五
辦公室用	一二
摩打	一〇
冷藏機	一二
機器零件	六
船舶	四
小汽船	一〇
起重車	二五
拖車	五
鑄字機	一〇

詞畢由史美和議．一致通過．又晏禮伯提出．公務員戰時投軍後恩俸法例草案初讀．及二讀三讀各案（甲）修訂一九三五年建築則例草案．（乙）修訂一九一四年公用燈火則例草案．（丙）再次修訂一九四〇年訂正戰稅則例草案．俱獲通過．

各處難民營 又增加八十七人

據本月七日統計．過去一週間．本港各處難民營收容人數．總共一萬一千二百二十九人．較諸前週之數一萬一千一百四十二人．較增八十七人．茲列表如下．

	（上週）	（前週）
京外柏	一二四八	一二五三
馬頭涌	一四六六	一三九二
北角	一四二二	一四一二
摩理遜山	五四七	五四五
大坑	二四八八	二五〇三
均頭角	七七一	七四八
錦田	二五六三	二五六四
孤軍營	七一〇	七一四
留醫孤軍	一五	一一
共	一一二二九人	一一一四二人

女子黃煥文 懷有僞幣

女子黃煥文．（又名惠霞二十三歲）．昨晨被控於中央巡理府廖司堂．謂其於十一日在干諾道西永樂碼頭附近懷有僞渣打銀行十元港幣二百張罪．由主控帮辦向官請求將案押候．法官允予所請．命押候四十八小時再訊云．

灣仔消防分局 招商興築

當局爲增進東區消防設備計．選定軒鯉詩道與堅拿道東交界處曠場一幅．準備興建灣仔消防分局新署．樓高四層．規模宏偉．可容救火車及救傷車數輛．現已發出布告．招商投承工程．不久當可開工建築．將來新署落成後．現在譚臣道舊署及灣仔二號警署舊址．則改爲消防補充隊員辦公處云．

澳門葡兵瓜代 過港歸國

葡國菲籍炮兵第十六隊一隊．前由葡政府派駐澳門．迄今已三年．最近奉葡政府命令返國．經於前日乘金山輪由澳抵港．旋即轉乘某輪返歐．聞最近將來．將有一批新兵調澳瓜代云．

美老婦萬里長征 將來港轉赴新疆
彼於十六歲已有環遊世界壯志

外訊．美國勇敢旅行家馬特巴里士夫人．已達六三高齡．其足跡遍全球各國．只新疆一地．未嘗到過．行將由星來港．轉入我國內地．欲得我國當局發給護照．俾嘗遊歷新疆壯志．查馬夫人年前曾由三藩市啓行．作第十九次環游世界之旅行．乘飛剪號航機來香港．繼而至山打根．沙勝越．星架坡．泰國．柬埔塞．及緬甸越南．本年一月間．又嘗道經滇緬公路．行約十八閱月．旅程中因遇車壞．在古廟中逗留八日．而其旅費僅費去十元而已．彼於旅行程中．時欲得嘗艱苦滋味．故特乘搭最下等之交通工具．僅携帶九磅行李而已．彼於年十六歲．即開始環遊世界．於航空線發展之初期間．得曾乘機橫跨法屬西菲洲．飛過安達士大山脈．世界上現有各航空綫．彼皆曾乘機經過云．

法國留港神父 建大醫院

法國留港神父．最近在九龍半島方面．建設一大規模之醫院．定名「聖道佐撒法國醫院」地點在英皇子道敎堂附近．樓分四層．欵式略似養和院．而較現在之法國醫院更爲宏偉．設備亦頗完善．有割症房等．留醫房分一．二．三等．組織大致與法國醫院相同．全部由法國神父主持．頃已落成．定於本月十四日下午正式開幕．由某神父主持開幕典禮．

香港女生 文協成立

香港女學生文藝協進會．經於前日假座溫沙餐室舉行成立典禮．出席會員凡數十人．均爲本港各中上學校之女生．由曾木蘭小姐任臨時主席．報告籌備改組及成立經過．繼由蔡介公．朱夢曇訓話．繼當選出曾木蘭爲主任理事．張碧霞．劉慶安．鍾國羣．夏世芬．郭秀蘭．柯瑾貞．雷弈坤．張肇．馬羣喜．袁妙珍．林浦珠．梁奕嫦．郭志雲．郭鳴琴等爲常務理事．並於二十一日開第一次理事會議．

駐華艦隊司令 昨已履新

英廷新委駐華艦隊總司令黎頓爵士．據海軍當局消息．黎爵士昨已履新．正式視事云．

業主住客纏訟 昨日續審

業主鍾儀梯（鍾榮堅之遺產承繼人）．延羅文錦律師．轉請少廖亞利孖打大律師票控大道西二九七號聯芳烟店于高等法院．要求被告繳交本年三月之租金二百卅元．因三月三十一日．係還舖之最後期限．而被告不允還舖．故原告請官判被告他遷．並繳過期租金．被告延冶士律師．轉請砵打大律師辯護．謂去年三月十七日．關於月租二百三十元．及借欵四百三十元之事．原告曾應允被告批租兩年．被告之交替要求．是根據防止迫遷條例之「困難」一點．以求保護云．昨日此案第二次由正按察司麥基利哥提審．原告方面．傳被告之僱員梁卓登台作供．據謂「年前余爲聯芳烟店股東之一．事後馬氏兄弟變爲全東．余在大道西三〇一號開設義興烟店．一九三一年倒盆．余再入被告之烟店爲僱員．現被告不在烟店居住云」．砵大律師盤詰曰．「日前汝是否因接贓而被拘」．梁答「否」．砵問「汝是否因華人烟草公司失去鋼刀一宗．而被警察傳訊」．結果．得被告借欵七百餘元然後了結」．梁答訊．「當日余往作證．并非傳來還債與華人烟草公司之司理而已．」旋梁繼續答砵打大律師之問曰．「被告之長次第四及第五子皆在店內居住．但其妻及幼孫等．則在外租房居住云．下午繼續提審．砵打大律師「謂原告方面之證供未能證出業主急需該舖之事實．根據防止迫遷則例．不能要求被告遷出．此次業主之迫遷．原欲加租而已．但經估價官之鑑定．最公道之租金．是每月二百五十元云．說畢．砵大律師再度盤詰梁卓．梁卓卒承認前與被告所借之七百餘元．是用交付華人烟草公司之刀銀．并謂該公司之倫刀影伴罪發入獄云．答畢．由被告馬榮紹登台作供．據稱「余爲聯芳烟店股東兼司理．余之長兄亦係股東．廣州失陷後來港．該舖最初之租金爲四百廿元．經過六次之減租減至二百卅元．一九三八年原告之父逝世後．余將租交與死者之遺妻．續後又交往剌士律師樓．一九三八年十月八日．原告來店找余．自謂共墳房毋限制其使用．財政極感拮据．請求借欵四百元．以便用作領承辦遺產．則將成功後．將批租兩年期內不得迫遷云．被告最初借卅元．四月借一百五十元．六月三日借五十元．六月廿六借二百元．有欠單爲據．事後原告又欲商借一千元．余未有答應．于是得接迫遷之通知書．余及吾各子皆在店內居住．吾妻雖在外租房居住．但食飯及浣衣均在店中云」．供畢．官命將案押候本月廿五日（星期三）上午十時再訊．

汽車一輛 無故自焚

昨晚七時許大埔道近警察學堂附近．停放道傍之二百八十七號汽車．忽然無故自焚．一時濃烟四起．附近居民急電知警署派員灌救．已焚燬一部份云．

社團消息

本港孔聖會．推行國語及註音符號．已歷十餘年．且近爲切實宣傳起見．特與新聞界聯絡．邀請參加研究．茲又添聘國語專員臧榮鋐先生爲導師．成績更著．本屆新班已定國曆九月十六晚開始．男女僑胞願參加者．宜即到荷李活道該會報名云．

香港商業通濟公會．成立已久．會員凡一千二百人．會務年來更爲進展．爲本港有數之大團體者．該會定于國曆九月十五日正午十二時在威靈頓街自置會所內舉行歡迎新同人游藝大會．秩序頗爲豐富．（一）齊集．（二）肅立．（三）向黨國旗行禮．（四）新舊同人行相見禮．（五）正會長簡文致開會詞．（六）正司理胡若彭報告事務徵求成績．（七）學務主任黃燕清報告學務．并代表同人致詞．（八）頒獎．（九）副會長林松芳致謝詞．而音樂由丘鶴儔潘震興等担任．粵劇由鄭碧影梁无色梁无相等主演云．

天氣預測

昨日下午四時四十分．天文台報告如下．中國有和緩反旋風．日本東南氣壓亦高．颶風掠過日本中部向東北移．一道低氣壓由呂宋伸延馬利安娜羣島．預測今日吹東風．及東北風．和緩．天晴．昨日平均溫度最高八十二．最低七十五．今早日出六時九分．今晚日落六時廿九分．

廣播秩序

十二時半．潮州曲唱片．「收蜈蚣精頭二集」．吳松聲．許容仙等．「醉芙蓉」「步步蓮花」音樂合奏．一時．時刻天氣報告．粵曲唱片．「臨去秋波借花還弔」新丁香耀．「二老爺拜年」葉弗弱．「嘘嘈吧」陳少林．「啼笑皆非」少新權．張舞柳合唱．「猛過人」羅慕蘭．「熱血烏龜」李麗蓮．「社會現象中集」子喉華弈月合唱．京曲唱片．「宇宙鋒」梅蘭芳．「頭本走麥城收周倉」林樹森．「七星伴月」音樂合奏．二時卅分完．六時．時代曲唱片．「船家曲」黎莉莉．「太平花」「鐘聲」陳玉梅．六時十三分．演講「兒童敎育」．七時．時刻天氣及粵語報告新聞．七時卅分．國語報告新聞．七時四十五分．潮福語報告新聞．八時．粵曲唱片．「柳巷明珠」白駒榮．紫羅蘭．「釣塘虱」何大傻．胡美倫．「壯士悲秋」薛覺先．「陌路蕭郎」薛覺先．上海妹合唱．「藕斷絲連」馬師曾．譚蘭卿．「寒鴛鴦夢」麗芳．「清風明月」「釵頭鳳」音樂合奏．九時廿分．京曲唱片．「捉放宿店」言菊朋．「春秋配」「麻姑獻壽」梅蘭芳．「牧虎關」「文昭關」金秀山．孟普齋．「連環套」郝壽臣．「珠簾寨」孟小冬．「寶鴨穿蓮」「鳳凰舞」音樂合奏．十時．二妹唱「情天血淚」．羣芳唱「燕子樓」十一時完

接體育版

華雄會夏令籃球賽 仿林校友勝晨鐘
今日高初級各一場戰事

華雄體育會主辦之夏令籃球聯賽．昨日共有兩場高級乘常盃賽．首戰因華僑不足人數．僑星白得勝利．次場仿林校友與晨鐘健兒依時交綏．上半場仿林鄧復漢．譚作湛．陳耀寧活躍非常．復漢獨取二十分．尤見英勇．中場完．仿林以卅一對十五遙領．易籃後．晨鐘奮鬥有爲．成恩榮．羅永添．疊還顏色．黃翔．謝子英亦有貢獻．會造成四十七對四十五之緊張局面．仿林卒賴馮植鴻之中綫神射．以五十一對四十七得勝．今日按表續有兩場舉行．下午四時半初級心嘉盃賽．球證張耀森．五時半乘常杯賽．僑星對仕聯．球證鄭煜棠．昨戰個人紀錄如下

仿林校友	射	罰	犯	分
陳光炳	〇	〇	三	〇
陳耀寧	三	一	〇	六
陳榮燊	〇	〇	〇	〇
鄧復漢	九	二	〇	二十
馮植鴻	八	二	一	十八
譚作湛	一	〇	〇	二
張耀森	二	〇	〇	四
方志雄	〇	〇	〇	〇
總分	廿三	四	五	五一

晨鐘隊	射	罰	犯	分
何國柱	四	〇	〇	八
成恩榮	八	三	〇	十九
黃翔	一	〇	三	二
黃豪光	三	〇	二	六
羅永添	五	〇	一	十
李憲彬	一	〇	一	二
謝子英	〇	〇	一	〇
黃錦泉	〇	〇	〇	〇
總分	廿二	三	八	四七

星島隊 南征歸鴻

次卿

八月廿八日

晨．檳城在望．早膳後．候醫生檢驗得移民局檢查護照．十一時登岸．仍寄居於中華體育會．我人重抵此地．如返老家．喜不自勝．行裝未卸．桌球同志．即擁進桌球房內．英祺．景祥之羣．如魚得水．羅斗文足部紅腫．不利於行．登岸時由兩人左右伴行．後蒙中華會劉司理之介紹．入中央醫院療治．下午．全隊人馬在中華會球場練習脚頭．以備卅一日對「告礁」選手之戰．

廿九日

黎明照常練跑．脚頭亦作十五分鐘之練習．下午接星洲曹桂流君長途電話．謂已爲我隊在星接洽三場比賽．希即準備一切云云．四時．我隊派出陳司庫及黎隊長携慰問袋（內儲水菓．小說等物）赴院慰問羅同志斗文．據悉已有進步．我人甚慰．五時在中華會參觀本埠足球比賽．賽後我隊出場練習．夜多出外．「自由行動」．祇天生．紹漢兩老仍本向例留駐大本營耳．（未完）

籃球聯會 已定十八日舉行頒獎
聯隊人選正式選定

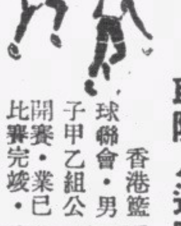

香港籃球聯會．男子甲乙組公開賽．業已比賽完竣．甲組冠軍爲星島隊．亞軍爲廣州大學．及青年會．乙組冠軍培英．亞軍聖保羅．現該會定於本月十八日（星期三）下午七時．在青年會舉行頒獎典禮．由林子豐先生頒發獎品．屆時甲乙組各冠軍隊與聯隊作表演賽．當有精彩表演也．

△甲組冠軍星島隊

盧振．黃燦明．黎仕傑．陳仕鴻．潘堯君．梁國準．李沛赤．辛仲堅．戴福成．陳仕濱．梁國鐸．

△甲組聯隊

吳宜昭．盧勵．梁江強．陳兆祿．（廣大）梁汝正．李福祺．李桓芬．蘇伯輝．（鐘聲）黎連澤．潘金洪．（培英）黃偉雄．陸德彰（青年會）潘永定．（華僑）凌憲揚．（銀聯）

△乙組冠軍培英隊

陸士雄．關振斌．曹健偉．姚慶瑞．鄺疊樓．陳昆沃．鄧紹熙．麥浩源．陸士漢．黃尚英．陳斌偉．

△乙組聯隊

陳桂波．方志雄．（精武）廖建勛．李明．任紹輝．陳華權．（聖保羅）劉希明．鄧復漢．（康元）余茂槐．陳裕庭．梁嘉榮．梁庚昌．（勵行）

排球訓練班簡章
九龍青支會

（一）宗旨：研究排球運動．培養排球人材爲宗旨．
（二）資格：凡屬本會會友．及會友親友．能遵守本會會規者．均得報名參加．
（三）報名：甲．由九月十二日起．至九月廿日止爲報名時間．乙．會友請憑會證報名．會友親友納報名費一角．丙．報名處本會事務所．
（四）限額：限收二十名．
（五）時間：由九月廿一日開始．每逢星期六下午三時至四時爲訓練時間．
（六）地點：在本會排球場．
（七）敎練：由石振逵君担任．
（八）期間：本班訓練以二個月爲終結．

美爾頓籃球隊 今日祝捷
並擬出征澳門

美爾頓學院籃球隊．是次參加心嘉盃夏令籃球賽．以八戰七勝之優異戰績．榮膺亞軍．特定於今日下午七時．在彌敦道該院院長馬博士私邸．舉行祝捷大會．並討論出征澳門事宜云．

假冒必究

磨士醫生

印度草根丸緊要啓事

敬啓者敝公司磨士醫生印度草根丸。功效靈驗。有口皆碑。馳譽五洲。於今百載。近有無恥之徒。貪圖射利。不顧貽害人羣。胆敢仿效標庄。僞造假丸。現已嚴行偵查。務獲究辦。須知敝公司經向各國政府註冊。無論何人。不得假冒影射。切勿妄存貪念。自蹈法網。特此聲明。以便週知。

南華畫刊

第壹肆柒期

德機狂炸倫敦

↓房屋被炸後，多數著火，當地滅火工作人員急行施救。

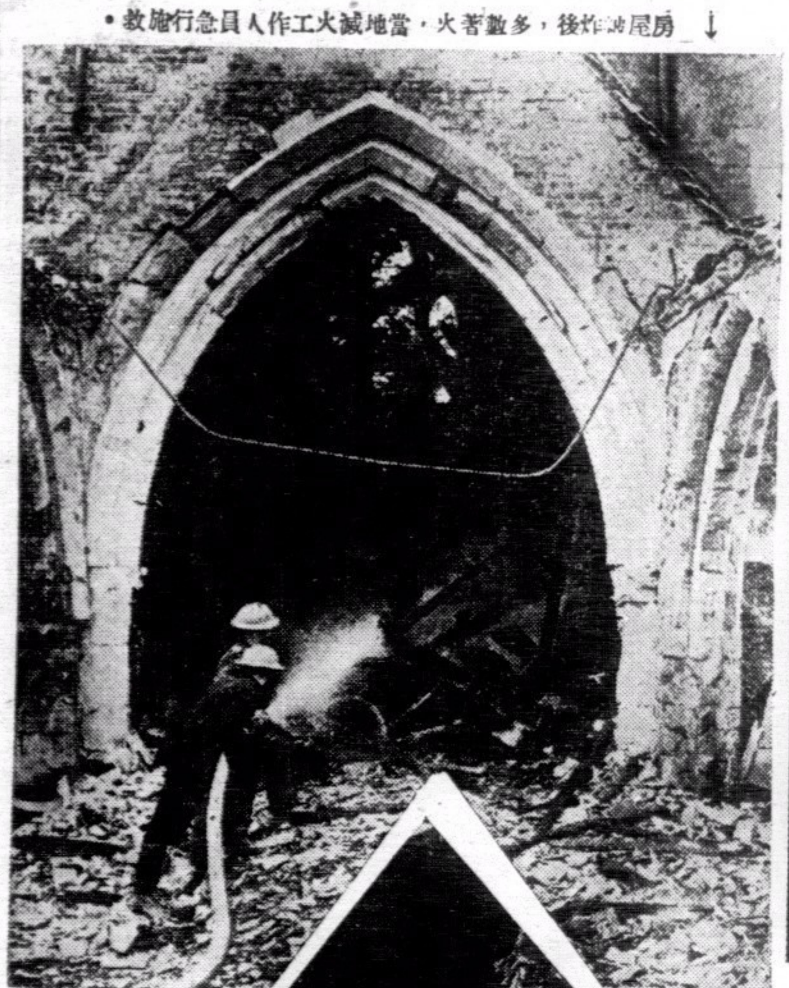

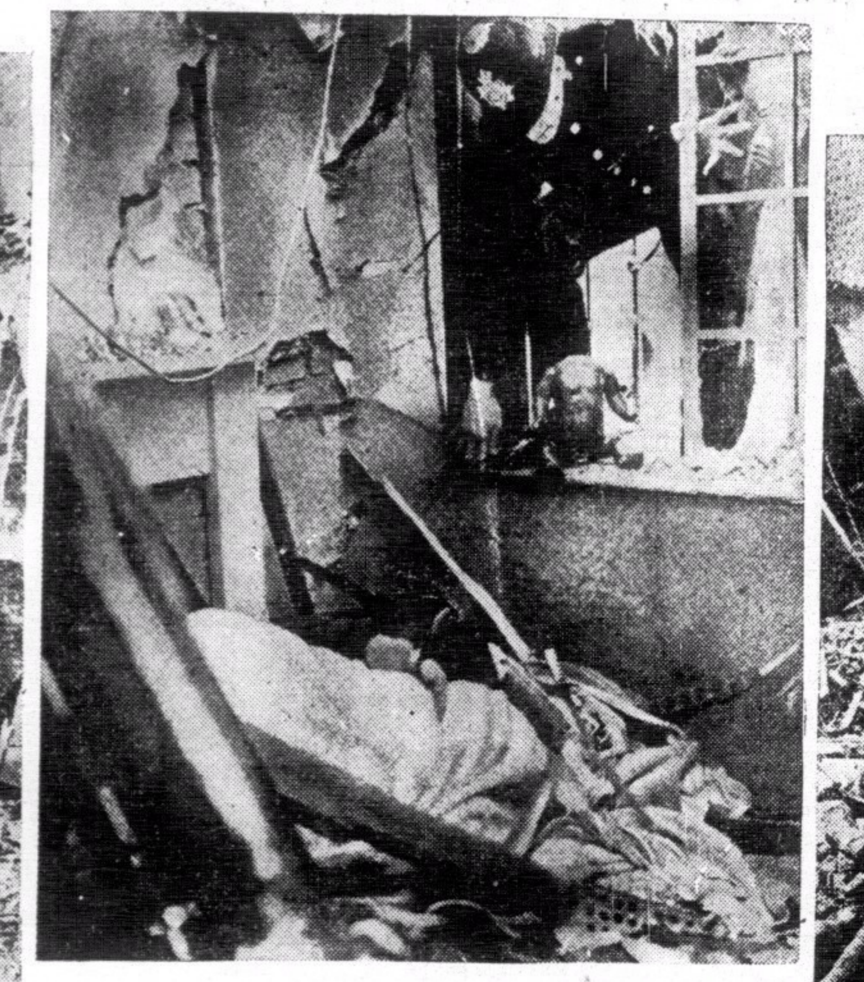

↑被炸後的民房，當地警察隨時入屋執行營救工作。

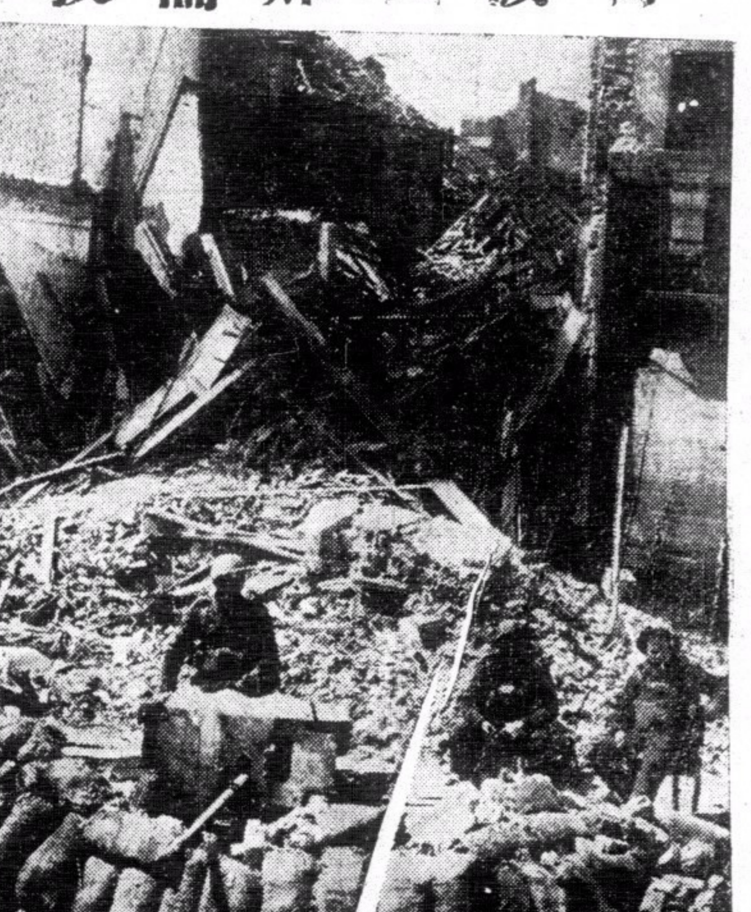

↑他們不因德機之濫炸而放棄其崗位，更集中力量作最後之反攻。

↑她們幸未被炸傷，更幸未被炸斃；惟她們的財產品物，已被德機毀壞矣！

此種頹垣瓦礫一片荒淒情況，我們在西班牙內戰時，已有深切的認識，即波蘭，比利士，法國亦有同樣的景象，現在倫敦亦因德機之濫炸，亦遭此不幸事件了。

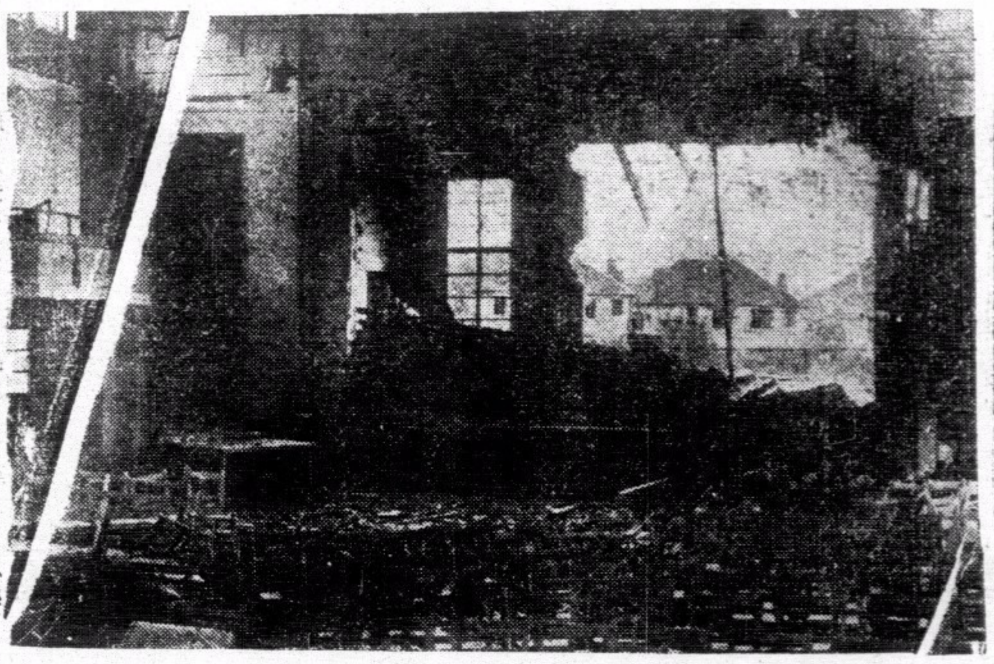

↑文化機關，爲德機的轟炸目標之一，圖爲某小學禮堂被炸之影。

我們的話

每冊國幣五分

目錄

我們的話……六
敬告全國同胞書……一七
我們的反應……一五
闢謬……二六
專電 汪精衛先生促成和平大業……三〇
電請汪主席速組中央政府……三二

總售處 北河南路五十九號 中華日報館

時代文選

和戰問題唯一的文集

闡發正義的僅有雜誌

最近出版第二卷第一期

致蔣介石電……汪精衛
新中央政府之內外政策及其他……汪精衛
和平運動之前途……汪精衛
艷電書後……汪精衛
中央陸軍軍官訓練團開學典禮訓詞……汪精衛
建軍之目的……汪精衛
第六次全國代表大會宣言之解釋……汪精衛
三民主義之理論與實際……汪精衛
和平運動的發展和途徑……周佛海
從大處著眼從小處下手……周佛海
良藥忠言……周佛海
怎樣才可使中日永久和平……陳公博
僞和平運動告國人書……褚民誼
政治建設……褚民誼
二十八年的結算與二十九年的展望……林柏生
國際現勢與中國……樊仲雲
致汪精衛先生書……西園寺公一
今後的中日文化問題……室伏高信
答中國諸君……室伏高信
讀答中國諸君後覆室伏高信先生書……塵客

每冊售價港銀一毫

南華日報營業部及本港各大書局及各報攤均有代售

本報訂有優待代理辦法欲大書店如代售請駕臨南華日報營業部接洽

汪主席和平建國言論集

請讀

欲知和平建國真義

關心國家民族興亡

每冊二角

要目

艷電……一
致中央常務委員會國防最高會議書……五
舉一個例……七
答客問……一一
覆華僑某君書……二一
曾仲鳴先生行狀……二九
重要聲明……三五
我對於中日關係之根本觀念及前進目標……三九
敬告海外僑胞……四七
兩種心理疑懷之解釋……五三
怎樣實現和平？……五九
答問（一）……六五
答問（二）……六九
對沈次高先生殉難在滬談話……七三
致海內外諸同志東電……七五
歐戰與中國之前途……七九
在上海招待外國記者談話……八三
（一）對日本記者談話
（二）對歐美記者談話
致重慶諸同志電……九一
九月二十一日聲明……九三
在南京接見中日記者談話……九五
中國與東亞……九七
中華民國之新生命……一〇一
所望於產業界諸君……一〇五
總理誕辰紀念日演講詞……一〇九
三民主義之理論與實際……一一三
附錄
近衛聲明……一二六

總經售處 上海北河南路五十九號 中華日報館

青年良友

七月號已出版

國內巨型畫報之雄

〈內容〉一再革新

〈取材〉宏博

圖照十八頁 金屬版精印

文畫十八頁 彩色版精印

越出越精 每冊港幣一角

國內時事。國際風雲。各地動態

‖力盡報導之能事‖

盼切和平關心國事者均宜人手一冊

要目

王海曙女士封面
和平答禮使節返京
首都動態寫眞
拱衛京滬之綏靖總隊
湖北大冶石炭礦與鐵礦場
武漢巡禮留影
孝感縣與漢口市
由九江至南昌
閃電戰的進攻荷比
閒話運城
米無荒
香市（全幅漫畫）
歐洲大戰現象圖
藝人筆底下之古代美人
夏季女性姿態（新裝）
文素臣（連環圖畫）
書法集錦
漫畫之頁
上海風物速寫
「中國之旅」—一個日本女作家對中國的印象
女權的沒落
果子做的玩具
阿鳳（創作小說）
雜感（上海風景線）

青年良友社印行

南華日報總發行 各大書局均有代售 各大書局每版報均有售

經濟合作問題

目錄

卷頭語
所望於產業界諸君……汪精衛
中日經濟合作應有之認識……褚民誼
論中日經濟關係之新趨向……陶希聖
中日經濟合作與中國經濟改造……中華日報社評
中日合作的基點……中華日報社評
當前中國經濟之出……中華日報社評
經濟合作諸問題……中華日報社評
論中日經濟合作……中華日報社評

上海北河南路五九號 中華日報館

國際編譯社編製 最新歐洲大戰形勢圖

每幅每角

本圖用重磅道林紙五彩精印，有全張新聞紙大小。另有附圖八幅，如波蘭的被瓜分。西綫的戰事形勢，蘇聯的向外發展，列強的軍備比較，德國勢力的膨脹。北歐，最近形勢，均有詳細圖解，編繪細緻，印刷精美，際茲歐局緊張，尤宜人手一紙也。

讀者將此廣告剪下，附郵一角五分並書明詳細住址，直寄上海新生命社，當即奉贈一幅。

新生命社發行

上海郵政信箱一九二七號

點滴

第四九期

＝椒＝

一個英國氣象學專家，加拉斯普勞，他發現英國的受雷，與美國東部地方的氣候，有一個連帶的關係，兩地的雨量，成一個反比例。在一八三八年至一九三二年，英國的雨量小，但美國的雨量多，一九三〇年和一九三一年，美國東北部地方的雨量減少，相反的英國的雨量走回正常。

在俄國北極的冷氣候裏，如爲針傷，痊愈較快，但傷口是大的，痊愈又較緩。

在强烈的情緒中，如恐懼，快樂，發怒等狀況下，手指的溫度漸漸降下，有時相差竟達華氏二十四度以上，這種情緒，雖然是自己鎮壓，但手指的溫度也是一樣的減低。

婦女皮膚的溫度，在熱氣候中，是比男子爲高，同時在寒冷的氣候也比男子爲冷。

聖經裏所載，最古的井是在三千五百年前發現，也許它的發掘，是在數年之前，這井是石砌的，直徑九英尺，深度一百零五英尺，耶蘇曾在此和撒馬利亞人說道。

普通人身體內的溫度，平均是九八。六華氏溫度，有時是會變遷，但甚小超過這不平均的溫度，身體上的溫度，以夜深十二時，至上午六時較低，下午四時至六時是較高。大動物中的象，他體中的溫度，是大動物中最低的，平均僅九六。六華氏溫度，鳥類的身體溫度最高，他可達到一〇七。六華氏溫度。

生物學家發現，活動中的松鼠，他的心臟每分鐘跳躍次數竟達三百五十次，但在冬眠時，他心臟每分鐘的跳躍次數，減至五十次，這原因是松鼠靜伏不動，體內的溫度漸次下降。低至于外界的溫度，華氏五度，這減低的體溫，當然有一定限制。就是不會低至零度下。

爲節省燃料起見，科學家曾將固體的煤，壓成粉碎，再與煤油，汽油，或重油混合，作爲燃料，它的熱力，比單獨用煤，或單用油爲高云。

小幽默

＝針＝

鍾士先生在公共汽車站候車，有一位陌生的人走過問他那是什麼時候？鍾士先生不答他。那人再問一次，鍾士先生依然不睬，那人終於走至另一位候車的人說「這是一句絕對合理的問話，你爲什麼不告訴他什麼時候呢？」鍾士先生說：「什麼？你聽着，我在這裏剛好想著我自己的事，他要問我什麼時候，我也許可以告訴他，那末，我們必定會攀談起來」。那人說：「我們去喝些酒罷，」於是我們會喝了些酒，後來愈飲愈多了，一會兒我說：「請到我家裏食多少東西罷」，於是我們一同到家裏食些火腿，之士，突然我們女兒也跑進廚房來，她是十分美麗的，那人必然愛上了她，他們會結婚了，一個連買一隻鏢能力都有沒的人，我能够容許他和我的家庭發生關係嗎？」

閒話磁器

＝逗＝

磁器是我國的傑出產品，牠的製造原料，是一種黏土，最純粹的名高嶺土，可作磁器；等常的只可製造陶器或者粗磁；最劣的製造磚瓦。我國磁品，製造精美，以宋代爲最發達，最有名的江西景德鎮，就是宋景德年間才成立，距離現在，已經有九百多年歷史了。初時景德鎮的磁器，專供內廷需用，所以製法特別講究，並且因爲磁質優良，製造的漸漸發達，但有官窰民窰之分，自從推翻帝制之後，沒有官窰的名稱，已經改爲江西瓷業公司了。

江西磁器的製造原料，是產於浮梁縣的東山和麻倉山，後來更推及縣境的吳門托，和安徽省的祁門，一直到現在還是採用，燒窰所需的燃料，向分柴草兩種，精細的磁器多用柴，次等的只是燒草，所以也有粗窰精窰之分。燒窰的時期，由四月至十一月，所以江西人造磁業的特別多。景德鎮裏面，可說沒有一事一物不與磁業有關，所以鎮內的屋宇，和河畔的堤壩，均係一種磁片堆礎而成。做磁業的，也可以分做幾種，如製造模型，繪寫花紋，打裝包運等等，分工合作，有一定的秩序。至於製品的種類，花樣雖然多，但不外應用或鑒賞的器皿，不過有精粗之分別而已。聽說，江西磁器的產量，每年達六百五十多萬，除了供給國內之用以外，一部份是運銷歐美和南洋各大商埠，到現在還維持原有的盛名，這未嘗不由於磁質的優良，倘能因地制宜，採用科學方法製造，使成本減輕，磁業的前途，當然更爲有利。

其次，我們廣東的石灣鎮，雖然是陶業的中心，但磁器出產也不少，且多數爲日常應用物，製造的原料是一種白泥，出產在東莞和花縣，製品以花瓶，花盆，碗碟，茶壺及各項建築用之釉瓦爲多。還有潮安出產的陶磁器也很有名，大都爲運銷南洋各地。

英國的新式自動燈船

坤

現代的科學進步，常有驚人的新發明，現在英國因爲各海岸的燈船，多被德機炸燬，對於航行上，很是不便。

因此，許多科學家便開始研究，沒有多久時候，現在竟發明了一種最新式的自動發光的新燈船，去代替前被德機轟燬了的舊燈船。

這一種新的自動發光的燈船，構造很是精密的，牠不需要水手們，在牠的上面服務，船上有燈和鐘各樣的裝備，能够自動地發光，至少能經過兩個月以上，一直[illegible]用人去照顧牠。

而且牠的船身很是細小，敵機難以得到準確的目標，不易將牠炸滅。而又浮動在水面，偶然受到了壓力，漂動在水面，復可以自動浮開去或浮過來，依舊可以發光無碍。縱然有時不幸中彈炸燬，也不至害及人命。

船身是狹長的，長約三十英尺。自發明啓用至今，十分安全可靠，可說是航海者的保險物，也可以說是燈船中的最理想的。

自這新燈船發明以後，不獨英國對於管理燈船的水手可以減少了許多，且省下一筆大的開支，而對于海上的交通從此也不致感到阻碍了。

美國新式女監獄（上）

媲美富家女兒的學校

金人

晨早的太陽，照在廣闊的校園上，二三成羣的女人，在那裏散步談心，大部份還夾著書本。

有錢的人家，也許還認爲這是一間過於化費大的女子未入社會前的預備學校，可是美國加利福尼亞省却叫他是德哈什比女子監獄。在高牆包圍的十幾方畝的園地中，加利福尼亞省囚著一百八十名最壞的女重犯，其中四十名是殺人的兇手，其餘是由入店行竊的慣犯以至於攔途搶劫的强盜，其中一半是三十歲以下的人。

德哈什比女獄裏沒有監房，沒有鐵柵，沒有守衛人，也沒有槍，沒有犯人制服，沒有列隊的形式，沒有禁止喧嘩的規則，祇有鮮紅的屋頂和遠處青山，相映成趣。

這種新監獄的來源是在十年前，當時露斯窩利士夫人偶然參觀三昆廷省設懲戒場的女犯部，她見得情形非常可怖，於是他向加利福尼利的婦女界鼓吹，提倡新女獄，經過長期的奮鬥，省立法部終於把這提案通過了，於是建立了德哈什比女獄，窩利士夫人做了監獄的董事會董事長。

德哈什比獄爲每個犯人一年要化五百美元，但比諸舊式女牢，并不見多。

德哈什比獄的監督火倫士門拿罕女士，是一位長身材，幽默的而且精通理懲的人，她當過學校教員，懲戒所吏，保良局長，一九三七年才當選所新獄的監督。門拿罕女士認爲不論男女，要是經過多年的鐵窗風味，釋放出來，是不會再有用的，所以德哈什比獄是改變了這一切，每一個女犯，分配住在一房間裏，包括住室，餐室，女人所喜歡食的東西，都包括在膳食之內，每一所房間對住種花的園地，青山，房間是任由佈置的，在上課，膳食，和工作的時間之外，他們可以自由運用他們的宿舍。

每個女犯人，都被喊着綽號，或名字，到訪問的人，可以隨便在室裏和犯人面談，那裏有火爐，和很舒服的椅子，但祇是不許談「你到這裏幹什麼事，」的問題。

晨早七時半便開始植花，洗衣，等等工作，又有一間製旗的工場，所製的旗是供給政府的，每個女犯，都要在這裏服務三個月，學習縫紉，又另要學習三個月洗衣工作和三個月烹飪，除烹飪之外，縫紉和洗衣，每日工作七小時，以後他便可自由選擇他所想學習的科目。

有些在醫院裏學習專門工作，有些學習辦公室工作，將畢業的女犯，教授新進來的，因此，德哈什比獄產生了熟練的叉光技士，牙醫助手，電話司機，籍記員，攝影師。

如果他們喜歡的話，可以自由選擇科目，一一實際上有百份之六十八是願意的，普通科目如書法，繪畫，和音樂，比較實用的如家庭經濟，英文，服裝設計，速記等。在犯人中找資格適合的教員是不難的，因爲女犯中有些是大學畢業生教員和律師呢。

逢星期六下午有電影可看，夜裏有跳舞會。交際舞是女人和女人跳的，音樂可從留聲機和無線電收音機得來，逢星期三晚有紙牌會，逢星期一，獄裏的小戲台會社公演戲劇，劇本往往是由女犯們寫的，獄中還有唱詠會的組織。

★ ★ ★ ★

世界著名的時評家辛泰爾（下）

他每月的稿費比美總統的薪俸還大

・論・

辛泰爾生於米里河的波雷斯堡，他父親曾在該地開設過一爿小店；他母親在他三歲時不幸死亡，他的祖母吃盡千辛萬苦，才將他撫養成人。

當然，最值得我們驚疑的，這麼一個鄉下孩子，竟能成此偉業；其原因在那裏呢？這個疑問，讓我們聽他的解答吧，他曾對人家說過：「在我還是小孩時代，我們的村裏來了一個從紐約來的醫生，他是新從紐約來的，替我的祖母配了一副眼鏡；我真羨慕他那絲質的帽子，和一套時髦的衣裝，我大了眼睛呆望他，直到我的眼睛酸痛。這真是我第一次看見衣服華貴和態度莊嚴的人啊！我覺得他是偉大極了！」從這段話裏，使我明白了：辛泰爾童時醉心偉大人物，結果使他自己成爲偉大的人。

再說，這位鄉下的孩子，後來被人介紹到雷波雷斯地方，一家旅館中担任夜班書記，這使他的生活起了極大的轉變；他開始接近許多舉止闊綽的人們，聽他們暢談百老匯的風光。他非凡羨慕他們，他決意到各地去旅行，俾增加他的見識。

他雖貧窮，並且缺少輔助的人；但他有的是青春朝氣，和火般的奮鬥；他開始向理想的目標努力，先遍讀了所有關於紐約的目標努力的書籍。接著，他在與歐的一家報館工作了七年，又轉到曼愛漢登的波頓雜誌社任職，誰知他到達該地僅三個月，雜誌社却不幸倒閉了；後來他雖一度找到了每晚郵報社的工作，可惜因爲身體太弱而被辭退了。

當他年青時候，神經是異常的衰弱，往往寫作一會就需要三小時的休息；誰知他現在的身體倒反强壯了。

還有一件很希奇的事，辛泰爾雖然常住在全世界最稠密的大都會裏，他却十二分的怕繁雜；甚至最怕在人羣中逗留。碰到陌生的客人，心中總是恐懼非凡。他曾經有整整一年，從未走出他所居住的旅館大門，朋友們雖用盡許多計謀，也不能哄騙他出來。他有生以來，從未進過一次戲院。他也不吸烟，不喝酒，他最愛吃香糖，他也常常以散步替代運動。

他的衣裝都是經過巴黎名師設計的，有人曾這樣稱贊他：說他是與威爾士親王媲美，不過，他在寫作的時候，總是穿了件睡衣。

他一生的羅曼史，借用一句話就可以說完：「他在三十年前結婚了。」他最崇拜的電影明星，是已故的威爾羅傑士；他最喜愛的歌曲是「印度之歌。」

偵探小說　知法犯法

一宗偵緝殺死女人的案件（七）

探人譯

黎漪說過後，就著手訪查，可是足足訪查了兩個鐘頭，也沒有那男人的一些影子。他的行蹤，似乎是一個謎。

黎漪趕回警察總局，看見他的同事羅士正和惶恐的翁倫在等待他。就坐在那嫌疑犯人的面前對他說：

「喂，翁倫君，我想羅士先生已把事情的經過告訴給你了，再不用贅說，就請把關於你的事情簡要地說吧。但我要預先警告你，你說謊話，否則結果對于你會很不好的。現在請你說在死者被槍擊的那晚上你在麥宅嗎？」

那嫌疑犯人翁倫見問，停了些時，他的面部汗出如瀋，竭力吞嚥唾液，在坐位上現著很不安的樣子，終于說：「是的，我在那裏」。

警官黎漪鬆了一口氣說：「那很好。現在請告訴我們事情的經過，一些不要遺漏；因爲你說的每一句話，也許和本案有著重要的關係哩」。

于是犯人繼續說：「我……我那晚到麥太太家裏去看她，和她談了些時。她說還晚上有兩個人會老早去看過她。」

黎漪問：「你那時做些什麼？」

那人答：「我們一同飲酒。」

又問：「你曾做了些雪糕嗎？」

翁倫帶些詫異地反問：「雪糕？沒有！我們沒有做。爲什麼問起這個來？」

警官說：「不過有些懷疑，問問罷了。請說下去！」

「我們坐在她的房間裏談著話，忽然瞥見窗外有人向我們注視著，我只能够看見他的面部。我就低聲告訴她，叫她也看看。她依我的話看了看，面上有些紅起來，並且發著怒，但她似乎不怎樣狼狽。她告訴我她曉得那人是誰。叫不要怕。但是說我還是離開好，以免或者惹起糾紛。可是在我離開以前，那人已經從後門進來。他是個偉丈夫，年紀大約五十五歲。他瞪著我，滿面現著怒容，叫我跑開。我就立刻離開他們，驅車走了。」

黎漪的心，像給重的東西衝擊著似的，這些消息，正是他所想知道的。因焦急地問道：

「你知道這人是誰？」

「不，我向沒有見過他。」

這警官聽到了，無異冷水澆背，因再問：

「要是再見到那人，你會認識他嗎？」

那人答道：「會的」。（未完）

美國的植膠計劃

＝枝＝

橡皮的用途，現已日見增廣，除了汽車等的交通工具的車輪，需用橡皮製造外，其他很多的日常用品，也有採用橡皮製造，純正的橡皮製品是不及混合橡皮的製品堅實耐用。混合橡皮的製造原料，除了純正的橡皮外，其他的是煉油廠的副產品。美國紐澤稷州的標準煤油公司，它爲製造多量的混合質精良橡皮，已定有大量種植樹膠的計劃，它的預算，是每年可產二千噸以上的混合質精良橡皮，預算種植的初期資本，是一百萬至一百二十五萬美元之間，將來所產的樹膠，大半是供給本廠製造混合質精良樹膠之用，預算每年的樹膠產量，約在二萬五千噸，售價可達五百萬美元，至一千萬美元之間。假如這計劃，能展至每年的出產樹膠量達十萬噸，則它的售價，可達一千二百萬，至一千五百萬美元以上。美國每年需用的樹膠原料，總數在六十萬噸以上，它的價值在七千五百萬，至一億元之間。這計劃的成功，將來預算每磅的混合質精良樹膠的成本可減至二十分以下。

美國所用的樹膠，大都是從外國輸入，去年的輸入，總數爲五十六萬噸，總價值在一億七千五百萬美元，在當初六個月的平均市價，每磅一十六分，歐戰後繼續漲至每磅二十二分，其後始減回每磅十九分的市價。美國每年需用樹膠的數量，約佔全世界產量的半數，美國所需用的樹膠，百份之九十七以上的來源，是遠東，這種來源時有因戰事而割斷，美國感受這種樹膠缺乏的威脅，故有紐澤稷州標準煤油廠的植樹膠計劃云。（樹）

★ ★ ★ ★

中華日報叢書

林柏生先生論文集
褚民誼先生論文集
周佛海先生論文集
每冊二角

中華日報社評集　第一集　第二集　每冊二角

回憶與前瞻
關於組織中央政府
中國國民黨過去的功罪和今後的地位
中華日報小冊子
每冊五分

地址北河南路五十九號

更生週刊

第六卷第十期目錄

評壇　爲全國災民請命……左亮
歐戰劇變後告渝抗戰論者……公成
專論　德法休戰協定……景亮
譯論　日本對英對蘇的兩面外交……田幸譯
托羅斯基論斯丹林……方復生
每週文選　蔣介石的磁鐵戰……汪精衛
全面和平與全面崩潰……傅式說
雜俎　混濁不淸的頭腦（續）……勉旃譯
週史料

業已出版

每冊國幣一角

總經售處
上海北河南路五十九號中華日報館
上海三馬路四號三通三一書局

新世紀半月刊

是一本研究國際政治經濟問題唯一的刊物
是一本內容紀載豐富言論公正的名貴雜誌

新到第二卷・第五期

論壇　國府還都期近
國際間的醞釀
日本的經濟現狀
大公報的和平條件
專載　論中國農村經濟……張祖望
日法遠東關係的認識……陶景萬
中東鐵路之今昔……汪維明
譯著　經濟統制下的日本農業……東畑精一
北極地帶的戰爭……泰晤士報
史料　不列顛門口的俄羅斯……敦
一九三九年上海商業動態……
列寧外交秘史（續）
第六章「不是戰爭一也不是和平」

新到第二卷・第六期

論壇　中日的新局勢
美國對重慶的貸款
蘇芬戰事結束
專載　中國書籍流美
戰時的國民心理……力
和平建國運動之理論體系……
譯著　中國農村經濟問題……
日本政治之再建……馬場恆吾
美國意欲組織反共陣綫……密勒氏評論報
永久和平的基礎……
共產黨徒上了救生艇……
史料　列寧外交秘史（續）
第六章「不是戰爭一也不是和平」

每期售價一律港幣五仙　本報營業部代售

戰難和亦不易

中華日報叢書之七
胡蘭成先生著
請讀
每冊國幣五角

要目

我們的鄭重聲明……（南華日報社評）
和與戰……（南華日報社評）
當前的選擇……（南華日報社評）
和議與統一……九
國民黨切勿自暴自棄……一二
評五中全會宣言……一四
和議的時機和議的運用……一七
一個總檢討……二三
五中全會陳辭……二八
戰難和亦不易……（中華日報社評）三一
以直接交涉引致國際調停……（中華日報社評）三五
從近衛聲明到平沼內閣……（中華日報社評）三八
本屆日本會議的考察……（中華日報社評）四一
轉移目標……（中華日報社評）
斥謳蔑構陷……（中華日報社評）
斥吳稚暉……（中華日報社評）
再斥吳稚暉……（中華日報社評）
德意軍事同盟……（中華日報社評）
和局的危機……（中華日報社評）
革命與反動……（中華日報社評）
要求理解……（中華日報社評）
補充幾句話……（中華日報社評）
展開光明的前途……（中華日報社評）
民衆亟應起而自決……（中華日報社評）
蘇聯外交眞相……（中華日報社評）
半年來的國際經濟……（中華日報社評）

總經售處
上海北河南路五十九號
中華日報館